روناهي
عين الحقيقة

سياسية ثقافية عامة - تصدر عن مؤسسة روناهي للإعلام والنشر ٥٠ ل.س العدد ٩٥٨ - الأربعاء ٢٠٢١/٢/٣م

رئيسة التحرير: سوزان علي

التدقيق اللغوي: ميسر المشعان

الإخراج الفني: ديلان أحمد

صحيفة روناهي
r.ronahi2011@gmail.com
rojnama ronahi
مركز قامشلو ٠٩٣٨٥٤١٧٠٧
٤٢٣١٦٥
يمكنكم زيارة موقع الصحيفة على الرابط التالي:
Ronahi.net

الوكيل الحصري لتوزيع صحيفة روناهي
المكتب الرئيسي
قامشلو- دوار سوني
شركة الشمال
0998723906
shrktronahi@gmail.com

راديو الساجور.... قريباً على أثير منبج

منبج/ آزاد كردي - تُفتَتح بعد أيام قليلة إذاعة جديدة، أُطلق عليها اسم (الساجور إف. إم) ضمن تردد ١٠٧.٧، وسيُطلق بثها التجريبي من مدينة منبج إلى الأرياف المحيطة بها وسط ترقّب واهتمام شعبي كبيرين.

ومع تحرير مدينة منبج من رجس الإرهاب انطلق في مدينة منبج وريفها البث الإذاعي من خلال إنشاء راديو الفرات المحلي لكنه لم يستمر طويلاً، وترك ذلك فراغاً كبيراً وسط انتشار البث الإذاعي على نطاق واسع في عدد من المناطق المجاورة.

ورغبة في سد هذه الثغرة سيبدأ راديو الساجور بثّه التجريبي بعد أيام قليلة على يد عدد من الفنيين والإداريين بخبرات محلية كاملة. وبهذا الصدد، وللحديث عن راديو الساجور وهدف إنشائه وبرامجه القادمة، التقينا بالإداري في راديو الساجور «أبي الغازي».

بداية، وحول الهدف من إنشاء الراديو، قال الغازي:» كانت هناك مطالب شعبية كبيرة من أجل افتتاح راديو شبابي يقدم برامج اجتماعية شبابية تواكب التقدم في حداثتها ونهجها الفكري والمجتمعي ومضمون الأهداف التي تخدم المستمع».

وأضاف الغازي: «إن راديو الساجور سيحمل القالب والهوية المنبجية التي غابت طيلة المدة الزمنية الماضية لتبقى منبج المدينة الرائدة في كل الأزمان بتاريخها وإرثها الحضاري الكبير، ويمكن اعتبار أن افتتاح راديو الساجور يُعد إضافة نوعيّة للموروث المحلي لجميع الشعوب المحليّة في منبج وريفها وسيحاول الراديو رصده في حزمة برامجه القادمة».

وعن نوعية البرامج المُقدمة، أوضح أبي الغازي قائلاً:» سيضم راديو الساجور جملة من البرامج المتنوعة والمميزة تقدمها كوكبة إعلامية مؤهلة في مختلف العلوم ومختلف الاتجاهات الإنسانية والاجتماعية والثقافية والترفيهية والبحثية، وكذلك سيتم تقديمها عبر منصات اجتماعية إلكترونية بقوالب مُتقدمة».

واختتم الإداري في راديو الساجور أبي الغازي حديثه بالقول: «نثمّن الدور الكبير والتفاعل المميز للداعمين والمساهمين في إنجاح كافة الجهود لتحقيق بصمة النجاح برؤية اجتماعية متطورة تساهم في إحداث التغيير الإيجابي الذي سينطلق بحلة أكثر بهاءً وتطوراً وحضوراً، انتظروها فقط على راديو الساجور».

الجدير ذكره، إن راديو الساجور كان من المقرر افتتاحه منذ عدة أشهر إلا أنه تأجل بسبب مخاطر انتشار جائحة كورونا، وسينطلق البث التجريبي لراديو الساجور من مدينة منبج حالياً على أن يتوسع وينتشر تدريجياً.

بالرسم والفن... يتحدّون مرض السرطان

انطلق في مدينة السليمانية في باشور كردستان، معرض «سوق الماركات - براند بازار»، بمشاركة أكثر من ٨٠ شركة محلية وعربية وعالمية، وسيستمر على مدى عشرة أيام.

مهرجان «سوق الماركات» هذا يُنظم من قِبل اتحاد مُصدري ومستوردي كردستان، بالتنسيق مع جملة شركات ومصانع ومعامل إنتاجية متعددة الاختصاصات، من المواد الغذائية إلى الطبية والمشغولات الجرفية اليدوية والألبسة والتحف، وصولاً إلى القرطاسية والكتب والكماليات ومواد التجميل وغيرها من المنتجات.

وتباع الكثير من المواد المعروضة في المعرض بأقل من سعر الجملة، في محاولة بحسب الجهات المنظمة والمشاركة، للتخفيف عن كاهل المواطن الكردي والعراقي بشكل عام، وفي ظل ارتفاع سعر صرف الدولار، وتفاقم أزمة تأخير صرف حكومة الإقليم رواتب الموظفين، التي توزع كل شهرين ونصف مرّة.

لكن أكثر ما خطف الأضواء وطغى على ما عداه المبادرة اللافتة من قِبل المعرض لتخصيص جزء من ريع مبيعات السوق وأرباحه لمستشفى (هيوا- الأمل) الخاص بمعالجة مرضى السرطان في مدينة السليمانية، والذي يستقبل مجاناً المرضى من مختلف مناطق العراق، وحتى من دول مجاورة مثل سوريا.

وعرضت في أحد أركان السوق مجموعة لوحات رسمها أطفال مصابين بالسرطان، سيذهب ريعها لصالحهم ولصالح مستشفى «هيوا» الذي يتلقون العلاج فيه، ما يحسب لهذا المعرض عدم ارتهانه للاعتبارات والحسابات المادية الربحية والتسويقية فقط، ويؤكد على ضرورة أن يكون فيها اهتمامات ومبادرات خيرية تطرق قضايا وموضوعات إنسانية جديرة بالدعم والاحتضان والمساعدة من قِبل الشركات ورجال الأعمال.

ومن المقرر في هذا السياق، أن يقوم وفد مشترك من مختلف الجهات المشاركة في المعرض بزيارة مستشفى «هيوا» للقاء الأطفال المرضى وتوزيع الهدايا عليهم، بما يسهم في التخفيف ولو قليلاً عن آلامهم، وزرع البسمة والأمل على مُحيّاهم البريء، رغم صعوبة المرض ووطأته الثقيلة.

وكالات

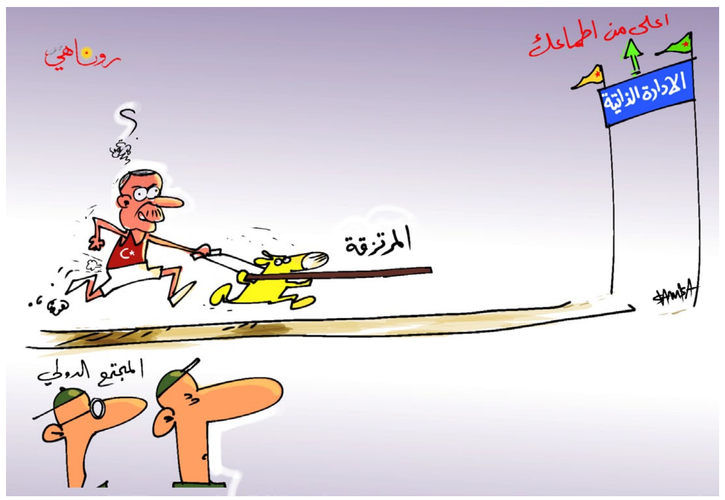

بعدسة كلي مصطفى

مراكز توزيع صحيفة روناهي واقتناء الكتب: اقليم الجزيرة- قامشلو (مكتبة سعدو- فرع (١) شارع زكي الأرسوزي- جانب البلدية ٤٢٥٩٩٧- فرع (٢) الشارع العام، مقابل جامع الشلاح ٤٥٢٠٨١/ مكتبة آوار- طريق عامودا ٤٣٩١٥٤/ مكتبة الحرية- الشارع العام ٤٢١٣٦٠/ مكتبة سومر- الشارع العام ٤٢٤٠٣٧/ مكتبة الراوي فرع (١) شارع الكورنيش، تجمع محلات الراوي ٤٤٤٠٢٨ - فرع (٢) مقابل الصيدلية العمالية ٤٤٥٨٢٠/ مكتبة الزهراء- دوار البشيرية ٤٦٠٦٩٩. مكتبة الجواهري ٤٤٣٧٤٢/ مكتبة دار القلم - الشارع العام ٤٥٢٧١٤ - مكتبة الأنوار شارع عامودا ٤٣٨٢٠٧ - مكتبة الرسالة الشارع العام هاتف ٧٥٤٥٧٣-٧٥٤٤١٦-٠٩٦٦٢٧٨٤٥٧ - المكتبة الرئيسية - كركي لكي- ٧٥٤٤١٦ عامودا (مكتبة آرين ٧٣٢٣٢٣) دريكية (مكتبة سما ٧١١٤١٠) جل آغا (مكتبة وائل ٧٥٥٥٥١) تربه سبيه (مكتبة الجهاد ٤٧٠٦١٨).

روناهي
عين الحقيقة

سياسية ثقافية عامة - تصدر عن مؤسسة روناهي للإعلام والنشر ٥٠ ل.س العدد ٩٥٨ - الأربعاء ٢٠٢١/٢/٣م

العزلة.. مناهضة لفكر القائد أوجلان فـي تقديم الحلـــول لقضايا الشرق الأوسط

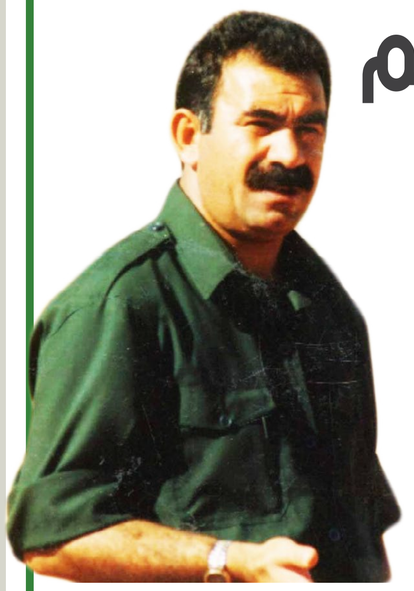

أكد أعضاء بلجنة العدالة الاجتماعية في ناحية عين عيسى بأن الدولة التركيّة المحتلة؛ تستمر بفرض عزلة مشددة على القائد الأممي عبد الله أوجلان ضاربةً بعرض الحائط كل الشرائع والقوانين الدوليّة فيما يتعلق بحقوق السجناء السياسيين، معتبرين بأن نهج القائد أوجلان هو الحل لمشاكل المنطقة...»٤

العزلة المفروضة على القائد عبد الله أوجلان ليس لها أي مستند قانوني، لا في القوانين الداخلية التركية ولا في الدساتير العالمية

حمدان العبد: «التدخلات الخارجية أفشلت صياغة الدستور»

قال نائب الرئاسة المشتركة للمجلس التنفيذي في الإدارة الذاتية لشمال وشرق سوريا حمدان العبد، إن صياغة أي دستور سوري لا بد أن يراعي مصلحة السوريين، وأشار إلى أن ما تم طرحه حتى الآن هو توزيع للنفوذ وتخصيص وتقاسم للمصالح...»٢

الشهيدة فيان صوران في آخر رسائلها: «ليتني أملك ما هو أغلى من روحي كي أفدي به»

عرفت بشخصيتها النضالية الثورية وكان لها مكانتها المميزة بين رفاقها وكانت متعلقة جداً بفكر وفلسفة القائد عبد الله أوجلان، لذا واستنكاراً للعزلة القاسية التي فرضها النظام التركي المستبد والسياسة التصفوية التي ينتهجها ضد قائد الأمة الديمقراطية عبد الله أوجلان قدمت الشهيدة فيان صوران روحها فداءً للقائد ولقضيتها...»٣

مخيم مهجري كري سبي بحاجة لدعمٍ إضافي

أوضحت إدارة مخيم مهجري كري سبي الأسباب الكامنة وراء تأخر إنجاز المرحلة الثالثة من المخيم، لإيواء الأعداد المتزايدة من المهجرين الذين ينتظرون دورهم بعد التسجيل، وطالبت بالدعم من قبل الجهات المعنية والمنظمات الإنسانية والإغاثية العاملة في المخيم لإنجازه...»٦

«الجيش الوطنيّ» هل يخدم أنقرة أم موسكو؟...»٥

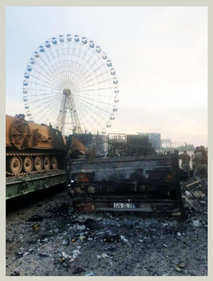

حمدان العبد: «التدخلات الخارجية أفشلت صياغة الدستور»

مركز الأخبار ـ قال نائب الرئاسة المشتركة للمجلس التنفيذي في الإدارة الذاتية لشمال وشرق سوريا حمدان العبد، إن صياغة أي دستور سوري لا بد أن يراعي مصلحة السوريين، وأشار إلى أن ما تم طرحه حتى الآن هو توزيع للنفوذ وتخصيص وتقاسم للمصالح.

العبد أشار إلى حقيقة اللجنة الدستورية وطبيعة عملها بالقول: «هذه اللجنة مرتهنة للخارج، سواء وفد المعارضة أو وفد الحكومة، وسبق اجتماعات اللجنة الدستورية عدة مؤتمرات كجنيف وآستانة وسوتشي، بالإضافة إلى جهود مبعوثي الأمم المتحدة والجامعة العربية، وكلهم فشلوا».

نائب الرئاسة المشتركة للمجلس التنفيذي أوضح أن الطرفين العاملين ضمن اللجنة الدستورية يكيلان التهم لبعضهما على الدوام وأن وفد الحكومة السورية يعمل على مبدأ إضاعة الوقت، وبينما روسيا وتركيا ودول أخرى هي التي عينت أعضاء اللجنة الـ١٥٠، وتم استبعاد ممثلين للإدارة الذاتية التي تمثل إرادة خمسة ملايين سوري. مضيفاً: «أي حوار أو قرار يصدر عن أي مؤتمر أو لجنة، ولا يراعي مصلحة الشعب السوري ولا يضمن حقوق جميع شعوبه، مصيره الفشل؛ الشعب السوري هو من يقرر مصيره بعيداً عن التحالفات والإملاءات الخارجية».

العبد اختتم حديثه لوكالة أنباء هاوار بالقول: «هناك العديد من القرارات للأمم المتحدة في القضية السورية، وهناك قوى عظمى تتدخل في هذه القرارات، بناءً على مصالحها، وعلى أساس تقاسم النفوذ، ودائمًا ما تُصدر الأمم المتحدة القرارات، ولكنها تصدر ورقيًّا، ولا تُنفّذ على أرض الواقع، ونتمنّى أن تكون جميع القرارات لضمان حقوق الشعب، بدلًا من ضمان حقوق ومصالح تلك الدول على حساب دماء السوريين».

ليبيا... تحركات ميليشيا السراج تهدد بتقويض الحل السياسي

روناهي/ قامشلو ـ ما إن أعلن عن موعد الاجتماعات الحاسمة والأخيرة التي حددت يوم الإثنين، الأول من شباط الجاري، حتى بدأت الميليشيات الموالية للسراج بالتحرك لبيان رفضها لمخرجات الحوار الرامي لاختيار قيادة سياسية وحكومة تدير المرحلة القادمة.

المنطقة الغربية والجبل الغربي شهدا تحرك مئات الآليات العسكرية على متنها مسلحون في موكب ضخم اتجه نحو العاصمة طرابلس، وأعلنت الميلشيات توحيد صفوفها وحل خلافاتها داعية في الوقت ذاته السراج لتشكيل «حكومة وحدة» ولم شمل المجلس الرئاسي. ميليشيا مصراتة من جانبها تحركت برتل من السيارات وصل العاصمة طرابلس، بعد رفض الميليشيات في بيان لها لعملية «صيد الأفاعي» التي ينوي وزير الداخلية فتحي باشاغا إطلاقها في المنطقة الغربية ضد المهربين، وحسب المصادر الإعلامية؛ فإن الرتل وصل العاصمة طرابلس عبر منطقة القرة بولي لحماية الباشاغا من ميليشيات السراج.

المتحدث باسم الجيش الوطني الليبي أحمد المسماري لم يُخْفِ قلق الجيش الليبي من قيام الميليشيات بعرقلة أي حل سياسي في ليبيا، موضحاً صعوبة الموقف وبخاصة أن أي حكومة جديدة سيكون أمامها معضلة المرتزقة والميليشيات. وتبقى المهمة صعبة للغاية في ظل سعي العديد من الأطراف إلى إطالة عمر الأزمة وتغييب الحلول الممكنة خدمة لأجندات ومصالح لقادة محليين وإقليميين.

أهالي جنوب الحسكة يؤكدون رفضهم للاحتلال التركي

الشدادي/ حسام دخيل ـ بمشاركة العشرات من أهالي الشدادي ومركدة والمؤسسات المدنية، خرج أهالي العريشة ـ ٣٠ كم جنوب الحسكة ـ بتظاهرة حاشدة منددة بالاعتداءات التركية المتكررة على شمال وشرق سوريا وشنكال وأدانوا الصمت الدولي الذي يفسح المجال لتركيا في تكرار أعمالها الإجرامية بحق شعوب المناطق الآمنة.

وانطلقت التظاهرة من أمام بلدية الشعب لتجوب شوارع الناحية، وحمل المتظاهرون أعلام قوات سوريا الديمقراطية ويافطات تشير إلى إجرام المحتل التركي وأخرى تدل على مقاومة شعوب المنطقة وصوراً للأطفال الذين تعرضوا للانتهاك على يد جيش الاحتلال التركي ومرتزقتهم.

وعند وصول التظاهرة إلى ساحة مجلس ناحية العريشة وقف المشاركون في التظاهرة دقيقة صمت إجلالاً لأرواح الشهداء وتلاها كلمة باسم حزب الاتحاد الديمقراطي ألقاها الإداري في مكتب الشدادي رأفت الدرويش قال خلالها: «إن تركيا بشكل يومي تجدد اعتداءاتها على أراضي شمال وشرق سوريا وترتكب جرائم بحق الإنسانية وتهدد أمن واستقرار شعوب المنطقة ومنطقة شنكال وسط صمت دولي مخيب للآمال».

وأضاف الدرويش: «إن خروجنا اليوم في هذه التظاهرة هو رسالة موجهة لأردوغان ومرتزقته بأننا شعب صامد ولن نتخلى عن مبادئ ومكتسبات ثورتنا وسنقاوم حتى تحقيق النصر».

ولفت إلى أن «شعوب شنكال هي من قاومت الإرهاب الداعشي وضحت بمئات الشهداء لتنال التحرير، ونحن شعوب مناطق الشمال والشرق السوري نقف صفاً واحد معهم في وجه تركيا ومرتزقتها والمخططات التي تحاك لإعادة احتلالها أو تسليمها للحكومة العراقية».

وفي سياق متصل ألقت الرئيسة المشتركة لمجلس ناحية العريشة نهاد العبد الله كلمة أكدت خلالها أن الاحتلال التركي يسعى جاهداً لقضم مزيد من الأراضي السورية ونشر مرتزقته فيها لجعل المنطقة في حالة عدم استقرار دائم.

وذكّرت الجماهير أن المقاومة بروح الشهيدات هند الخضير وسعدة الهرماس وشهيدات الحرية مستمرة، وأن الاعتداءات التركيا وإجرام مرتزقة داعش لن تثني من عزيمة المرأة الحرة.

وتابعت: «إن المرأة هي الدرع الحصين الذي تعجز تركيا وداعش وغيرها عن كسره، وستكون المرأة هي الأولى على طريق النضال والمقاومة حتى تتحرر كافة مناطقنا من رجس الإرهاب».

واختتمت التظاهرة بالشعارات المنددة بسياسات البطش التركية والشعارات التي تحيي مقاومة المرأة الحرة والشهادة والشهيد وكذلك العبارات المنددة بسياسة وإجرام الاحتلال التركي.

مكتب الثروة الحيوانية يوفر لقاح لـ ٤٥ ألف رأس من الأغنام والأبقار

بعد سعي مكتب الثروة الحيوانية في الرقة للحد من انتشار مرض الحمى القلاعية للمواشي، استطاع تأمين اللقاح وتقديمه للمربين بسعر خصم ٣٠٪ من سعره في الصيدليات البيطرية.

وفّر مكتب الثروة الحيوانية التابع للجنة الزراعة والري في الرقة لقاح الحمى القلاعية التي انتشرت بشكل كبير بين مواشي أهالي الرقة، وقدّمه للمربين، بينما كشف إداريٌ أن ٤٥ ألف رأس من الأغنام والأبقار لُقّح حتى الآن.

شهدت المواشي في منطقة الرقة، منذ شهرين وإلى الآن، نفوق أعداد كبيرة من الغنم والأبقار، بعد الانتشار الواسع لمرض الحمى القلاعية بينها، وفقدان اللقاح في الصيدليات البيطرية، وغلاء أسعارها في السوق السوداء.

وتعتبر الحمى القلاعية مرضًا فيروسيًّا، يصيب بشكل رئيس الحيوانات ذات الأظلاف، ويكون المرض بتشكل حويصلات على الغشاء المخاطي للقناة الهضمية، وخاصة على الفم والأنف وجلد ما بين الظلفين والضرع، وتنتقل العدوى عن طريق اللعاب والبراز، ويمكن أن تصل نسبة الإصابة به إلى ١٠٠٪، ونسبة الوَفَيات من ٢ـ٥٪، وهو مرض غير قاتل غالبًا، لكنه معدٍ جدًّا، ويصيب الأغنام والماعز والأبقار.

وقدّم اللقاح عن طريق الأطباء البيطريين الموجودين في الوحدات الإرشادية الموزعة في أرياف الرقة. الإداري في مكتب الثروة الحيوانية في لجنة الزراعة والري في الرقة منذر الصالح قال: «انتشر في الفترة الأخيرة مرض الحمى القلاعية بين مواشي المربين، مما تسبب بنفوق عدد منها وذلك لعدم توفر اللقاح».

وأضاف: «استطعنا تأمين اللقاح بعد التنسيق مع منظمة (سهام باري) وتوفيره بشكل شبه مناسب، وتفادينا به انتشار الفيروس بشكل أوسع، وتم تلقيح ما يقارب ٤٥ ألف رأس من الأغنام والأبقار».

كما أشار الصالح إلى أنه بعد حملة اللقاح التي قمنا بها نستطيع أن نقول إن الفيروس أصبح تحت نطاق السيطرة.

وأكد الصالح أنه تم رفع طلب إلى مجلس الرقة المدني للعمل على توفير جميع اللقاحات اللازمة لمربيي المواشي، عن طريق مكاتب الثروة الحيوانية الموجودة في الوحدات الإرشادية، سواء أكانت مجانًا أو بسعر يناسب المربي لتخفيف العبء عنه.

وكالة هاوار

إعلانات

مذكرة دعوى
في الدعوى رقم الأساس /٢٦٥/ لعام /٢٠٢١
على السيد: إبراهيم الشريف بن رمضان
الحضور إلى ديوان العدالة الاجتماعية في الرقة وذلك في تمام الساعة /١٠/ صباحاً من يوم الثلاثاء الواقع في ٢٠٢١/٢/١٦ م لننظر في الدعوى المقامة من السيد: غازي الشريف بطلب: تصفية تركة وإن لم تحضر في الموعد المحدد ستجري بحقك الإجراءات القانونية.
ديوان العدالة الاجتماعية في الرقة

مذكرة إخطار
بلاغ رقم /١٠٢/ لعام ٢٠٢١
على السيد: إبراهيم الشين بن محمد
الحضور إلى ديوان العدالة الاجتماعية في منبج في تمام الساعة /١٠/ من يوم الاثنين ٢٠٢١/٢/١٥م
للنظر بالدعوى أساس / ٩٣٨ / المقامة عليك من السيد: إبراهيم حسين بن مواس بطلب: تثبيت بيع سيارة
وإن لم تحضر في الموعد المحدد ستجري بحقك الاجراءات القانونية.
ديوان العدالة الاجتماعية في منبج

مذكرة صادرة عن ديوان العدالة في كوباني
رقم أساس الدعوى ٤٩١ – ٢٠٢١م
اسم المطلوب تبليغه ونسبته: إبراهيم المحمد بن جاسم
عنوانه بالتفصيل: إعلان عبر الجريدة
تدعوك ديوان العدالة في كوباني لحضور جلسة في الساعة ١٠ ص من يوم الاثنين الواقع في ٢٠٢١/٢/١٥م
للنظر في الدعوى المقامة من قبل: إبراهيم الخلف الكمكش
بطلب: تسجيل سيارة وإن لم تحضر في الوقت المحدد ستجري بحقك الإجراءات القانونية. ديوان العدالة في كوباني

مذكرة دعوى
في الدعوى رقم الأساس /٢٦٥/ لعام /٢٠٢١ م
على السيدة: إبراهيم عبد الغني الشريف
الحضور الى ديوان العدالة الاجتماعية في الرقة وذلك في تمام الساعة /١٠/ صباحاً من يوم الثلاثاء الواقع في ٢٠٢١/٢/١٦ م لننظر في الدعوى المقامة من السيد: غازي الشريف بطلب: تصفية تركة
وإن لم تحضر في الموعد المحدد ستجري بحقك الإجراءات القانونية.
ديوان العدالة الاجتماعية في الرقة

مذكرة دعوى
بلاغ رقم /٤٢/ لعام ٢٠٢١
على السيد: إبراهيم مقدمة بن خالد
الحضور إلى ديوان العدالة الاجتماعية في منبج في تمام الساعة /١٠/ من يوم الأربعاء ٢٠٢١/٢/١٠م
للنظر بالدعوى أساس / ١٦٥٥ / المقامة عليك من السيد: ياسر الحجو بن خلف بطلب: تثبيت بيع سيارة
وإن لم تحضر في الموعد المحدد ستجري بحقك الإجراءات القانونية.
ديوان العدالة الاجتماعية في منبج

مذكرة دعوى
في الدعوى رقم الأساس /٩٢٦/ لعام /٢٠٢١ م
على السيد: أحمد السلمان بن محمد
الحضور إلى ديوان العدالة الاجتماعية في الرقة وذلك في تمام الساعة /١٠/ صباحاً من يوم الأحد الواقع في ٢٠٢١/٢/١٤م لننظر في الدعوى المقامة من السيد: أمينة السليمان بنت اسماعيل بطلب: تثبيت زواج
وإن لم تحضر في الموعد المحدد ستجري بحقك الإجراءات القانونية.
ديوان العدالة الاجتماعية في الرقة

مذكرة دعوى
بلاغ رقم /٧٣/ لعام ٢٠٢١
على السيد: أحمد زيدان بن ناجي
الحضور إلى ديوان العدالة الاجتماعية في منبج في تمام الساعة /١٠/ من يوم الاثنين ٢٠٢١/٢/١٥م
للنظر بالدعوى أساس / ١٦٧٣ / المقامة عليك من السيد: صالح العبو بن نداوي بطلب: تثبيت بيع سيارة
وإن لم تحضر في الموعد المحدد ستجري بحقك الإجراءات القانونية.
ديوان العدالة الاجتماعية في منبج

مذكرة دعوى
بلاغ رقم /٤١/ لعام ٢٠٢١
على السيد: أحمد ملحم بن علي
الحضور إلى ديوان العدالة الاجتماعية في منبج في تمام الساعة /١٠/ من يوم الأربعاء ٢٠٢١/٢/١٠م
للنظر بالدعوى أساس / ١٦٤٧ / المقامة عليك من السيد: حسن العلي بن عبود بطلب: تثبيت بيع سيارة
وإن لم تحضر في الموعد المحدد ستجري بحقك الإجراءات القانونية.
ديوان العدالة الاجتماعية في منبج

مذكرة صادرة عن ديوان العدالة في كوباني
رقم أساس الدعوى ٤٧٣ – ٢٠٢١م
اسم المطلوب تبليغه ونسبته: أحمد ناقوح بن مصطفى
عنوانه بالتفصيل: إعلان عبر الجريدة
تدعوك ديوان العدالة في كوباني لحضور جلسة في الساعة ١٠ ص من يوم الاثنين الواقع في ٢٠٢١/٢/٢٢م
للنظر في الدعوى المقامة من قبل: عبد القادر حمو بن عدنان
بطلب: تسجيل سيارة وإن لم تحضر في الوقت المحدد ستجري بحقك الإجراءات القانونية. ديوان العدالة في كوباني

مذكرة دعوى
بلاغ رقم /٨٩/ لعام ٢٠٢١
على السيد: أحمد نبيل جابان
الحضور إلى ديوان العدالة الاجتماعية في منبج في تمام الساعة /١٠/ من يوم الاثنين ٢٠٢١/٢/١٥م
للنظر بالدعوى الأساس /١٦٨١/ المقامة عليك من قبل: خليل مصطفى عجك بطلب: تثبيت بيع سيارة
وإن لم تحضر في الموعد المحدد ستجري بحقك الإجراءات القانونية.
ديوان العدالة الاجتماعية في منبج

مذكرة دعوى
في الدعوى رقم الأساس /٩١٨/ لعام /٢٠٢١ م
على السيد: أحمد يوسف بن يوسف
الحضور إلى ديوان العدالة الاجتماعية في الرقة وذلك في تمام الساعة /١٠/ صباحاً من يوم الاثنين الواقع في ٢٠٢١/٢/٨م لننظر في الدعوى المقامة من السيد: صباح يوسف بنت خليل بطلب: تفريق لعلة الشقاق
وإن لم تحضر في الموعد المحدد ستجري بحقك الإجراءات القانونية.
ديوان العدالة الاجتماعية في الرقة

مذكرة دعوى
بلاغ رقم /٤٩/ لعام ٢٠٢١
على السيد: أسعد الاحمد الأيوب بن محمد
الحضور إلى ديوان العدالة الاجتماعية في منبج في تمام الساعة /١٠/ من يوم الاربعاء ٢٠٢١/٢/١٠م
للنظر بالدعوى أساس / ١٦٥٧ / المقامة عليك من السيد: صالح الهوشو بن ابراهيم بطلب: تثبيت بيع سيارة وإن لم تحضر في الموعد المحدد ستجري بحقك الإجراءات القانونية.
ديوان العدالة الاجتماعية في منبج

مذكرة دعوى
بلاغ رقم /١٠٠/ لعام ٢٠٢١
على السيد: أسعد الرحال بن حمدو
الحضور إلى ديوان العدالة الاجتماعية في منبج في تمام الساعة /١٠/ من يوم الاثنين ٢٠٢١/٢/١٥م
للنظر بالدعوى الأساس /١٦٩٤/ المقامة عليك من قبل: عبد الباسط الشيخ جاسم بطلب: تثبيت بيع سيارة
وإن لم تحضر في الموعد المحدد ستجري بحقك الإجراءات القانونية.
ديوان العدالة الاجتماعية في منبج

مذكرة دعوى
في الدعوى رقم الأساس /٢٦٥/ لعام /٢٠٢١ م
على السيدة: أيمن الشريف بن رمضان
الحضور إلى ديوان العدالة الاجتماعية في الرقة وذلك في تمام الساعة /١٠/ صباحاً من يوم الثلاثاء الواقع في ٢٠٢١/٢/١٦ م لننظر في الدعوى المقامة من السيد: غازي الشريف بطلب: تصفية تركة
وإن لم تحضر في الموعد المحدد ستجري بحقك الإجراءات القانونية.
ديوان العدالة الاجتماعية في الرقة

مذكرة إخطار
بلاغ رقم /١٠١/ لعام ٢٠٢١
على السيد: بسام العبود بن عبد الكريم
الحضور إلى ديوان العدالة الاجتماعية في منبج في تمام الساعة /١٠/ من يوم الاثنين ٢٠٢١/٢/١٥م
للنظر بالدعوى أساس / ١١٢٢ / المقامة عليك من السيد: حسن العبد بن حسين بطلب: تثبيت بيع سيارة
وإن لم تحضر في الموعد المحدد ستجري بحقك الاجراءات القانونية.
ديوان العدالة الاجتماعية في منبج

مذكرة إخطار
بلاغ رقم /٨٠/ لعام ٢٠٢١
على السيد: حامد المرعي بن محلي
الحضور إلى ديوان العدالة الاجتماعية في منبج في تمام الساعة /١٠/ من يوم الاثنين ٢٠٢١/٢/١٥م
للنظر بالدعوى أساس / ١٢٢٥ / المقامة عليك من السيد: اسماعيل محمد بن عبد السلام بطلب: تثبيت بيع سيارة وإن لم تحضر في الموعد المحدد ستجري بحقك الإجراءات القانونية.
ديوان العدالة الاجتماعية في منبج

مذكرة إخطار
في الدعوى رقم الأساس /٩٢٠/ لعام /٢٠٢١ م
على السيدة: حسن إبراهيم المحمد
الحضور إلى ديوان العدالة الاجتماعية في الرقة وذلك في تمام الساعة /١٠/ صباحاً من يوم الأحد الواقع في ٢٠٢١/٢/١٤م لننظر في الدعوى المقامة من السيد: رابعة السالم بنت عبيد بطلب: تثبيت زواج
وإن لم تحضر في الموعد المحدد ستجري بحقك الإجراءات القانونية.
ديوان العدالة الاجتماعية في الرقة

مذكرة دعوى
بلاغ رقم /٦٢/ لعام ٢٠٢١
على السيد: حفني الحسين الموسى بن مصطفى
الحضور إلى ديوان العدالة الاجتماعية في منبج في تمام الساعة /١٠/ من يوم الاربعاء ٢٠٢١/٢/١٠م
للنظر بالدعوى أساس / ١٥٥٧ / المقامة عليك من السيد: علي الخلف بن عبد بطلب: تثبيت بيع سيارة
وإن لم تحضر في الموعد المحدد ستجري بحقك الاجراءات القانونية.
إلى ديوان العدالة الاجتماعية في منبج

سند تبيلغ حكم صادر عن ديوان العدالة الاجتماعية في الرقة
رقم أساس /٣٧٤٩/
رقم القرار وتاريخه /٣٧٥٨/ ٢٠٢٠/١٢/٢٤م
طالب التبليغ: حنان عبد الظاهر
المطلوب تبليغه: مصطفى حسين البكري
موضوع الدعوى: تفريق
خلاصة القرار: ١- تثبيت الزواج بين المدعية حنان الظاهر بنت عبد من المدعو مصطفى حسين البكري واعتباره واقعا بتاريخ ٢٠١٠/١٠/١ على مهر مقدمه //٢٠٠٠٠٠/ مئة وعشرون الف ليرة سورية ومؤجله /١٠٠٠٠٠/ مئة الف ليرة سورية.
٢- التفريق لعلة الغياب بين المدعية حنان الظاهر بنت عبد من المدعو مصطفى حسين البكري واعتباره واقعاً من تاريخ صدور هذا القرار. ٣- تضمين المدعي عليه الرسوم والمصاريف
قرار وجاهياً بحق المدعية وغيابي بحق المدعي عليه صدر وافهم علناً حسب الأصول بتاريخ ٢٠٢٠/١٢/٢٤ قابلاً للتمييز والاعتراض.
ديوان العدالة الاجتماعية في الرقة

سند تبليغ حكم
في الدعوى رقم أساس ٦٨٧ لعام ٢٠٢٠م
المتكونة بين الجهة المدعية: نذير السيد علي بن عبد الوهاب
والجهة المدعى عليها: غياث الدين مدلجي
بدعوى: صك احلال عضوية
تاريخ الجلسة ٢٠٢١/١/٣١م
ديوان العدالة الاجتماعية في الطبقة

سند تبيغ حكم صادر عن ديوان العدالة الاجتماعية في الرقة
رقم أساس /٣٤٤٥/
رقم القرار وتاريخه /٣١٠٩/ ٢٠٢٠/١١/١٩م
طالب التبليغ: علي نور الدين صادق
المطلوب تبليغه: لؤي محمد سويد
موضوع الدعوى: حجز احتياطي ع سيارة
خلاصة القرار:
١-القاء الحجز الاحتياطي على السيارة العراقية رقم الهيكل /b ٠٢٠٢١٨٢٤/نوع الفاروني طراز ١٩٩٧ لون فضي موضوع عقد البيع المبرز لقاء المبلغ المترتب بذمة المدعى عليه للمدعي والبالغ /١٧٠٠/ الف وسبعمائة دولار امريكي من ثمن السيارة وايداعها كراج الحجز بالرقة لحين سداد المذكور.
٢-الزام المدعي عليه بدفع كفالة مالية مقدارها /١٠٠٠٠٠/ مئة الف ليرة سورية.
٣-تضمين المدعي عليه الرسوم والمصاريف

مذكرة دعوى
بلاغ رقم /٨٢/ لعام ٢٠٢١
على السيد: خالد جوخه دار بن علي
الحضور إلى ديوان العدالة الاجتماعية في منبج في تمام الساعة /١٠/ من يوم الاثنين ٢٠٢١/٢/١٥م
للنظر بالدعوى أساس / ١٦٧٩ / المقامة عليك من السيد: محمود خليل بن خضر بطلب: تثبيت بيع سيارة
وإن لم تحضر في الموعد المحدد ستجري بحقك الإجراءات القانونية.
ديوان العدالة الاجتماعية في منبج

مذكرة دعوى
في الدعوى رقم الأساس /٢٦٥/ لعام /٢٠٢١ م
على السيد: خليل الشريف بن ابراهيم
الحضور إلى ديوان العدالة الاجتماعية في الرقة وذلك في تمام الساعة /١٠/ صباحاً من يوم الثلاثاء الواقع في ٢٠٢١/٢/١٦ م لننظر في الدعوى المقامة من السيد: غازي الشريف بطلب: تصفية تركة
وإن لم تحضر في الموعد المحدد ستجري بحقك الإجراءات القانونية.
ديوان العدالة الاجتماعية في الرقة

مذكرة دعوى
بلاغ رقم /٧١/ لعام ٢٠٢١
على السيد: رمضان أحمد محمد الموسى
الحضور إلى ديوان العدالة الاجتماعية في الرقة في تمام الساعة /١٠/من يوم الاثنين ٢٠٢١/٢/١٥م
للنظر بالدعوى أساس / ١٦٦٤ / المقامة عليك من السيد: عبد الكريم العبد الله بن عبد الله بطلب: تثبيت بيع سيارة
وإن لم تحضر في الموعد المحدد ستجري بحقك الإجراءات القانونية.
ديوان العدالة الاجتماعية في الرقة

مذكرة صادرة عن ديوان العدالة في كوباني
رقم أساس الدعوى ٣٦١ – ٢٠٢١م
اسم المطلوب تبليغه ونسبته: صالح مصطفى الجابر
عنوانه بالتفصيل: عن طريق الجريدة الرسمية
تدعوك ديوان العدالة الاجتماعية في الرقة لحضور جلسة في الساعة ١٠ ص من يوم الاثنين الواقع في ٢٠٢١/٢/٢٢م
للنظر في الدعوى المقامة من قبل: نبو موسو عثمان
بطلب: تثبيت بيع سيارة وإن لم تحضر في الوقت المحدد ستجري بحقك الإجراءات القانونية.
ديوان العدالة الاجتماعية في الرقة

مذكرة صادرة عن ديوان العدالة في كوباني
رقم أساس الدعوى ٤٥٩ – ٢٠٢١م
اسم المطلوب تبليغه ونسبته: محمد صالح أحمد بن محمد علي
عنوانه بالتفصيل: إعلان عبر الجريدة
تدعوك ديوان العدالة في كوباني لحضور جلسة في الساعة ١٠ ص من يوم الاثنين الواقع في ٢٠٢١/٢/١٥م
للنظر في الدعوى المقامة من قبل: صبري رمضان بن مصطفى
بطلب: تسجيل سيارة وإن لم تحضر في الوقت المحدد ستجري بحقك الإجراءات القانونية.

مذكرة دعوى
بلاغ رقم /٩٤/ لعام ٢٠٢١
على السيد: طلال الشعبان بن علي
الحضور إلى ديوان العدالة الاجتماعية في منبج في تمام الساعة /١٠/ من يوم الاثنين ٢٠٢١/٢/١٥م
للنظر بالدعوى الأساس /١٦٨٢/ المقامة عليك من قبل : حسين دملخي بن عبد الله بطلب: تثبيت بيع سيارة
وإن لم تحضر في الموعد المحدد ستجري بحقك الإجراءات القانونية.
ديوان العدالة الاجتماعية في منبج

مذكرة إخطار
بلاغ رقم /٧٨/ لعام ٢٠٢١
على السيد: عبد الجواد الحميدي بن علي
الحضور إلى ديوان العدالة الاجتماعية في منبج في تمام الساعة /١٠/ من يوم الاثنين ٢٠٢١/٢/١٥م
للنظر بالدعوى أساس / ١٣٢٧ / المقامة عليك من السيد: عبد الله الجاسم العبد الله بطلب: تثبيت بيع سيارة
وإن لم تحضر في الموعد المحدد ستجري بحقك الإجراءات القانونية.
ديوان العدالة الاجتماعية في منبج

مذكرة إخطار
بلاغ رقم /٤٦/ لعام ٢٠٢١
على السيد: عبد الرحمن الحكيم بن عبدو
الحضور إلى ديوان العدالة الاجتماعية في منبج في تمام الساعة /١٠/ من يوم الاربعاء ٢٠٢١/٢/١٠م
للنظر بالدعوى أساس / ٨٠٣ / المقامة عليك من السيد: أحمد الشيخو بن محمد بطلب: تثبيت بيع سيارة
وإن لم تحضر في الموعد المحدد ستجري بحقك الإجراءات القانونية.
ديوان العدالة الاجتماعية في منبج

مذكرة دعوى
بلاغ رقم /٩٧/ لعام ٢٠٢١
على السيد: عبد الرحمن محمد العمر
الحضور إلى ديوان العدالة الاجتماعية في منبج في تمام الساعة /١٠/ من يوم الاثنين ٢٠٢١/٢/١٥م
للنظر بالدعوى الأساس /١٦٩٥/ المقامة عليك من قبل :إبراهيم محمد مغاري بطلب: تثبيت بيع سيارة
وإن لم تحضر في الموعد المحدد ستجري بحقك الإجراءات القانونية.
ديوان العدالة الاجتماعية في منبج

مذكرة إخطار
بلاغ رقم /٥٢/ لعام ٢٠٢١
على السيد: عبد الرزاق الحسين بن عبد القادر
الحضور إلى ديوان العدالة الاجتماعية في منبج في تمام الساعة /١٠/ من يوم الاربعاء ٢٠٢١/٢/١٠م
للنظر بالدعوى أساس / ٩٤١ / المقامة عليك من السيد: محمد حسو بن نجار بطلب: تثبيت بيع سيارة
وإن لم تحضر في الموعد المحدد ستجري بحقك الإجراءات القانونية.
ديوان العدالة الاجتماعية في منبج

مذكرة إخطار
بلاغ رقم /٨٨/ لعام ٢٠٢١
على السيد: عبد الرزاق الغانم بن عبد الرحيم
الحضور إلى ديوان العدالة الاجتماعية في منبج في تمام الساعة /١٠/ من يوم الاثنين ٢٠٢١/٢/١٥م
للنظر بالدعوى أساس / ١٢٤١ / المقامة عليك من السيد: علي الغانم بن يوسف بطلب: تثبيت بيع سيارة
وإن لم تحضر في الموعد المحدد ستجري بحقك الإجراءات القانونية.
ديوان العدالة الاجتماعية في منبج

مذكرة إخطار
بلاغ رقم /٩١/ لعام ٢٠٢١
على السيد: عبد الله المحمد بن احمد
الحضور إلى ديوان العدالة الاجتماعية في منبج في تمام الساعة /١٠/ من يوم الاثنين ٢٠٢١/٢/١٥م
للنظر بالدعوى أساس / ١٠٦٢ / المقامة عليك من قبل : حسين يوسف بن يوسف بطلب: تثبيت بيع سيارة
وإن لم تحضر في الموعد المحدد ستجري بحقك الإجراءات القانونية.
ديوان العدالة الاجتماعية في منبج

مذكرة دعوى
بلاغ رقم /٨٣/ لعام ٢٠٢١
على السيد: عبد الماجد عبد الحنان منلا أحمد
الحضور إلى ديوان العدالة الاجتماعية في منبج في تمام الساعة /١٠/من يوم الاثنين ٢٠٢١/٢/١٥م للنظر بالدعوى أساس / ١٦٧٠ / المقامة عليك من السيد: عبد الحي الحسن المصطفى بن محمد علي
بطلب: تثبيت بيع سيارة وإن لم تحضر في الموعد المحدد ستجري بحقك الاجراءات القانونية.
ديوان العدالة الاجتماعية في منبج

مذكرة إخطار
بلاغ رقم /٥٨/ لعام ٢٠٢١
على السيد: عبد الهادي حميدة بن عبدو
الحضور إلى ديوان العدالة الاجتماعية في منبج في تمام الساعة /١٠/ من يوم الاربعاء ٢٠٢١/٢/١٠م
للنظر بالدعوى أساس / ١٦٥٩ / المقامة عليك من السيد: علي إبراهيم محمد بطلب: تثبيت بيع سيارة
وإن لم تحضر في الموعد المحدد ستجري بحقك الإجراءات القانونية.
ديوان العدالة الاجتماعية في منبج

مذكرة دعوى
بلاغ رقم /٩٩/ لعام ٢٠٢١
على السيد: عدنان عيسى بن يحيى
الحضور إلى ديوان العدالة الاجتماعية في منبج في تمام الساعة /١٠/ من يوم الاثنين ٢٠٢١/٢/١٥م
للنظر بالدعوى الأساس /١٦٨٨/ المقامة عليك من قبل : محمد الحسين بن عبد السلام بطلب: تثبيت بيع سيارة
وإن لم تحضر في الموعد المحدد ستجري بحقك الإجراءات القانونية.
ديوان العدالة الاجتماعية في منبج

مذكرة إخطار
بلاغ رقم /٥٠/ لعام ٢٠٢١
على السيد: عماد ناجي الغانم
الحضور إلى ديوان العدالة الاجتماعية في منبج في تمام الساعة /١٠/ من يوم الاربعاء ٢٠٢١/٢/١٠م
للنظر بالدعوى أساس / ٩٠٩ / المقامة عليك من السيد: عبد الرؤوف أحمد غانم بطلب: تثبيت بيع سيارة
وإن لم تحضر في الموعد المحدد ستجري بحقك الإجراءات القانونية.
ديوان العدالة الاجتماعية في منبج

مذكرة إخطار
في الدعوى رقم الأساس /٧٨٠/ لعام /٢٠٢١ م
على السيدة: عمر أحمد الحمود
الحضور إلى ديوان العدالة الاجتماعية في الرقة وذلك في تمام الساعة /١٠/ صباحاً من يوم الأربعاء الواقع في ٢٠٢١/٢/١٠ م لننظر في الدعوى المقامة من السيد: رنام مصطفى الموح بنت اسماعيل بطلب: تفريق لعلة الشقاق وإن لم تحضر في الموعد المحدد ستجري بحقك الإجراءات القانونية.
ديوان العدالة الاجتماعية في الرقة

مذكرة إخطار
بلاغ رقم /٦٣/ لعام ٢٠٢١
على السيد: عمر عبدالله المحمد
الحضور إلى ديوان العدالة الاجتماعية في منبج في تمام الساعة /١٠/ من يوم الاثنين ٢٠٢١/٢/١٥م
للنظر بالدعوى أساس / ١٦٤٨ / المقامة عليك من السيد: أيمن موسى سيد أحمد
بطلب: تثبيت بيع سيارة
وإن لم تحضر في الموعد المحدد ستجري بحقك الإجراءات القانونية.
ديوان العدالة الاجتماعية في منبج

مذكرة صادرة عن ديوان العدالة في كوباني
رقم اساس الدعوى ٤٨٧ – ٢٠٢١م
اسم المطلوب تبليغه ونسبته: عمر مسلم ياسين
عنوانه بالتفصيل: اعلان عبر الجريدة
تدعوك ديوان العدالة في كوباني لحضور جلسة في الساعة ١٠ ص من يوم الاثنين الواقع في ٢٠٢١/٢/١٥م
للنظر في الدعوى المقامة من قبل: مصطفى خلف بن صالح
بطلب: تسجيل سيارة
وان لم تحضر في الوقت المحدد ستجري بحقك الاجراءات القانونية

مذكرة دعوى
بلاغ رقم /٧٠٣/ لعام ٢٠٢١
على السيد: عيسى جاسم بن حسن
الحضور إلى ديوان العدالة الاجتماعية في منبج في تمام الساعة /١٠/ من يوم الاثنين ٢٠٢١/٢/١٥م
للنظر بالدعوى أساس / ٥٩٩ / المقامة عليك من السيد: عادل الجاسم بن أحمد بطلب: تثبيت بيع سيارة
وإن لم تحضر في الموعد المحدد ستجري بحقك الإجراءات القانونية.
ديوان العدالة الاجتماعية في منبج

مذكرة صادرة عن ديوان العدالة في كوباني
رقم أساس الدعوى ٤٧١ – ٢٠٢١م
اسم المطلوب تبليغه ونسبته: غطفان نحاس بن صبحي
عنوانه بالتفصيل: إعلان عبر الجريدة
تدعوك ديوان العدالة في كوباني لحضور جلسة في الساعة ١٠ ص من يوم الاثنين الواقع في ٢٠٢١/٢/٢٢م
النظر في الدعوى المقامة من قبل: بشير العيسى بن جمعة
بطلب: تسجيل سيارة وإن لم تحضر في الوقت المحدد ستجري بحقك الإجراءات القانونية. ديوان العدالة الاجتماعية في كوباني

مذكرة إخطار
بلاغ رقم /٤٨/ لعام ٢٠٢١
على السيد: محمد الموسى بن عيسى
الحضور إلى ديوان العدالة الاجتماعية في منبج في تمام الساعة /١٠/ من يوم الاربعاء ٢٠٢١/٢/١٠م
للنظر بالدعوى أساس / ٦٣١ / المقامة عليك من السيد: مرعي الصغير بن قويدر بطلب: تثبيت بيع سيارة
وإن لم تحضر في الموعد المحدد ستجري بحقك الإجراءات القانونية.
ديوان العدالة الاجتماعية في منبج

سند تبليغ حكم
بلاغ رقم /٤٤/ لعام ٢٠٢١
طالب التبليغ: محمد خير محمد برهو
المطلوب تبليغه: عبد القادر الجاسم العفارة
الدعوى رقم أساس / ٣٨٧ / والمحسومة بالقرار القاضي من حيث النتيجة بما يلي /تثبيت شراء المدعي محمد خير محمد برهو للسيارة نوع سابا لون اصفر من المدعي عليه /
ولك حق الاستئناف خلال/١٥/ يوم من اليوم التالي بعد تبلغك الحكم وإن لم تحضر ستجري بحقك الإجراءات القانونية.

مذكرة دعوى
في الدعوى رقم الأساس /٢٦٥/ لعام /٢٠٢١ م
على السيد: محمد رمضان الشريف
الحضور إلى ديوان العدالة الاجتماعية في الرقة وذلك في تمام الساعة /١٠/ صباحاً من يوم الثلاثاء الواقع في ٢٠٢١/٢/١٦ م لننظر في الدعوى المقامة من السيد: غازي الشريف بطلب: تصفية تركة وإن لم تحضر في الموعد المحدد ستجري بحقك الإجراءات القانونية. ديوان العدالة الاجتماعية في الرقة

مذكرة صادرة عن ديوان العدالة في كوباني
رقم أساس الدعوى ٤٥٩ – ٢٠٢١م
اسم المطلوب تبليغه ونسبته: محمد صالح أحمد بن محمد علي
عنوانه بالتفصيل: إعلان عبر الجريدة
تدعوك ديوان العدالة في كوباني لحضور جلسة في الساعة ١٠ ص من يوم الاثنين الواقع في ٢٠٢١/٢/١٥م
النظر في الدعوى المقامة من قبل: صبري رمضان بن مصطفى
بطلب: تسجيل سيارة
وإن لم تحضر في الوقت المحدد ستجري بحقك الإجراءات القانونية.
ديوان العدالة الاجتماعية في كوباني

مذكرة إخطار
بلاغ رقم /٩٢/ لعام ٢٠٢١
على السيد: محمد قيس يحيى بن بشير
الحضور إلى ديوان العدالة الاجتماعية في منبج في تمام الساعة /١٠/ من يوم الاثنين ٢٠٢١/٢/١٥م
للنظر بالدعوى الأساس /١٢٣٣/ المقامة عليك من قبل: أمينة الموسى بنت موسى بطلب: تثبيت بيع سيارة
وإن لم تحضر في الموعد المحدد ستجري بحقك الإجراءات القانونية.
ديوان العدالة الاجتماعية في منبج

مذكرة دعوى
بلاغ رقم /٦٨/ لعام ٢٠٢١
على السيد: محمود أحمد البش
الحضور إلى ديوان العدالة الاجتماعية في منبج في تمام الساعة /١٠/من يوم الاثنين ٢٠٢١/٢/١٥م
للنظر بالدعوى أساس / ١٦٧١ / المقامة عليك من السيد: علي حمد جاسم بطلب: تثبيت بيع سيارة
وإن لم تحضر في الموعد المحدد ستجري بحقك الإجراءات القانونية.
ديوان العدالة الاجتماعية في منبج

مذكرة صادرة عن ديوان العدالة في كوباني
رقم أساس الدعوى ٥١٢ – ٢٠٢١م
اسم المطلوب تبليغه ونسبته: محمود الخليل بن عنتر
عنوانه بالتفصيل: الجريدة الرسمية
تدعوك ديوان العدالة في كوباني لحضور جلسة في الساعة ١٠ ص من يوم الأحد الواقع في ٢٠٢١/٢/٢١م
للنظر في الدعوى المقامة من قبل: علي العلي بن محمد
بطلب: فراغة سيارة وإن لم تحضر في الوقت المحدد ستجري بحقك الإجراءات القانونية.
ديوان العدالة الاجتماعية في كوباني

مذكرة دعوى
بلاغ رقم /٧٢/ لعام ٢٠٢١
على السيد: مصطفى الحمادة بن سليمان
الحضور إلى ديوان العدالة الاجتماعية في منبج في تمام الساعة /١٠/ من يوم الاثنين ٢٠٢١/٢/١٥م
للنظر بالدعوى أساس / ١٦٦٦ / المقامة عليك من السيد: ياسر الخلف الهلال بن أحمد
بطلب: تثبيت بيع سيارة وإن لم تحضر في الموعد المحدد ستجري بحقك الإجراءات القانونية.
ديوان العدالة الاجتماعية في منبج

مذكرة دعوى
بلاغ رقم /٤٠/ لعام ٢٠٢١
على السيد: مصطفى النجوم بن إبراهيم
الحضور إلى ديوان العدالة الاجتماعية في منبج في تمام الساعة /١٠/ من يوم الاربعاء ٢٠٢١/٢/١٠م
للنظر بالدعوى أساس / ١٦٣٥ / المقامة عليك من السيد: جودت الأحمد الحجي بن أحمد
بطلب: تثبيت بيع سيارة وإن لم تحضر في الموعد المحدد ستجري بحقك الإجراءات القانونية.
ديوان العدالة الاجتماعية في منبج

مذكرة دعوى
بلاغ رقم /٦٧/ لعام ٢٠٢١
على السيد: ناقد سليمان بن محمد
الحضور إلى ديوان العدالة الاجتماعية في منبج في تمام الساعة /١٠/ من يوم الاربعاء ٢٠٢١/٢/١٠م
للنظر بالدعوى أساس / ١٦٦٩ / المقامة عليك من السيد: احمد شيخ نبي بن حسين بطلب: تثبيت بيع سيارة
وإن لم تحضر في الموعد المحدد ستجري بحقك الإجراءات القانونية.
ديوان العدالة الاجتماعية في منبج

مذكرة دعوى
بلاغ رقم /٨٥/ لعام ٢٠٢١
على السيد: نجاح الجاسم بنت حسين
الحضور إلى ديوان العدالة الاجتماعية في منبج في تمام الساعة /١٠/ من يوم الاثنين ٢٠٢١/٢/١٥م
للنظر بالدعوى أساس / ١٦٧٢ / المقامة عليك من السيد: محمد الحاج جنيد بن محمود بطلب: تثبيت بيع سيارة
وإن لم تحضر في الموعد المحدد ستجري بحقك الإجراءات القانونية.
ديوان العدالة الاجتماعية في منبج

سند تبليغ حكم
في الدعوى رقم أساس ٦٨٧ لعام ٢٠٢٠م
المتكونة بين الجهة المدعية: نذير السيد علي بن عبد الوهاب
والجهة المدعى عليها: غياث الدين مدلجي
بدعوى: صك احلال عضوية تاريخ الجلسة ٢٠٢١/١/٣١م
ديوان العدالة الاجتماعية في الطبقة

مذكرة صادرة عن ديوان العدالة في كوباني
رقم أساس الدعوى ٤٠٧ – ٢٠٢١م
اسم المطلوب تبليغه ونسبته: نضال زهري عبد السائر
عنوانه بالتفصيل: إعلان عبر الجريدة
تدعوك ديوان العدالة في كوباني لحضور جلسة في الساعة ١٠ ص من يوم الأربعاء الواقع في ٢٠٢١/٢/١٧م
للنظر في الدعوى المقامة من قبل: محمود علي حسين
بطلب: تسجيل سيارة
وإن لم تحضر في الوقت المحدد ستجري بحقك الإجراءات القانونية.
ديوان العدالة الاجتماعية في كوباني

مذكرة إخطار
بلاغ رقم /٨١/ لعام ٢٠٢١
على السيد: يوسف أحمد حسن
الحضور إلى ديوان العدالة الاجتماعية في منبج في تمام الساعة /١٠/ من يوم الاثنين ٢٠٢١/٢/١٥م
للنظر بالدعوى أساس / ٩٢٧ / المقامة عليك من السيد: راكان جمعة الكدرو
بطلب: تثبيت بيع سيارة
وإن لم تحضر في الموعد المحدد ستجري بحقك الإجراءات القانونية.
ديوان العدالة الاجتماعية في منبج

مذكرة إخطار
بلاغ رقم /٩٨/ لعام ٢٠٢١
على السيد: يونس الحاجي بن اسماعيل
الحضور إلى ديوان العدالة الاجتماعية في منبج في تمام الساعة /١٠/ من يوم الاثنين ٢٠٢١/٢/١٥م
للنظر بالدعوى الأساس /١١٦٣/ المقامة عليك من قبل : ذباح شحادة بن جنديل
بطلب: تثبيت بيع سيارة
وإن لم تحضر في الموعد المحدد ستجري بحقك الإجراءات القانونية.
ديوان العدالة الاجتماعية في منبج

مذكرة اخطار
بلاغ رقم /١٣٧٧/ لعام ٢٠٢١
على السيد : نتالي أحمد الصايغ -هيثم احمد الصايغ - نبيل أحمد الصايغ - عبدالرحمن أحمد الصايغ
الحضور إلى ديوان العدالة الاجتماعية في منبج وذلك في تمام الساعة /١٠/ صباحاً الخميس ٢٠٢١/٢/١٧م
للنظر بالدعوى أساس / ١٣٧٥ / المقامة عليك من السيد: محمد عقيل حسن آغا
بطلب: تثبيت عقد شراء عقار
وإن لم تحضر في الموعد المحدد ستجري بحقك الإجراءات القانونية.
ديوان العدالة الاجتماعية في منبج

سيدات جودي يستعدنَ للدوري ويطالبنَ بتقديم الدعم اللازم

قامشلو/ جوان محمد ـ حدد الاتحاد الرياضي بإقليم الجزيرة تاريخ ٢٠٢١/٢/١٩، موعداً لانطلاق دوري السيدات لكرة القدم في إقليم الجزيرة، فما هي استعدادات الأندية لهذا الدوري ومنهم نادي جودي؟ وما هي مطالب هذه النوادي واللاعبات؟.

نادي جودي من أوائل الأندية التي شاركت ببطولات إقليم الجزيرة لكرة القدم للسيدات وذلك عبر أول دوري رسمي أقيم في عام ٢٠١٧، وكان في البداية الفريق مستواه عادياً ولكن في السنتين الأخيرتين أصبح فريق يُحسب له الحساب وسطع نجم لاعبته منال حاجي التي نالت لقب أفضل لاعبة وأفضل صانعة ألعاب في سوريا من خلال مشاركتها في الدوري السوري الأول على الملاعب المكشوفة للموسم ٢٠١٩ ـ ٢٠٢٠، وفي إقليم الجزيرة نالت لقب أفضل لاعبة مع روعة سليمان من قنديل في عام ٢٠١٩، منال حالياً متوقفة عن التدريب بسبب الإصابة وستعود بعد ١٥ يوماً إلى الملاعب أي ستكون جاهزة قبل الدوري وقادرة للمشاركة واللعب.

ويخرج نادي جودي للمران استعداداً لدوري إقليم الجزيرة الذي سيقام للمرة الأولى على الملاعب المكشوفة في تجربة رائدة في مجال كرة القدم الأنثوية وبهذا الصدد تحدث مدرب النادي الكابتن نسيم مصطفى: «لدينا أكثر من ١٥ لاعبة والنادي جاهز لخوض غمار اللعب على الملاعب النظامية الكبيرة، بحكم لدينا لاعبات مثلن سيدات عامودا بالدوري السوري على الملاعب المكشوفة ولكن الاستعدادات ليست كما يجب، لأننا نتمرن حالياً في الأسبوع لثلاث مرات وكل حصة هي ساعة واحدة فقط، وهي مدة لا تكفي لتطوير أداء ولياقة اللاعبات، هذا غير التمارين التي تقام فهي بالملعب المغطى للساعات بديرك وكل ساعة نعطي ٥٠٠٠ كأجار للملعب، رغم أنه كان من المفترض أن نتمرن على ملاعب كبيرة ولكن لا توجد ملاعب معشبة لا في رميلان ولا كركي لكي ولا ديرك».

واختتم مدرب سيدات جودي الكابتن نسيم مصطفى حديثه بالقول: «كنا نود لعب مباريات تجريبية ولكن إمكانات النادي المادية لا تسمح بذلك، لذا الاستعدادات لن تكن بالمستوى المطلوب».

نطالب بدعم نادينا جودي

لاعبة نادي جودي سيدرا دلوفان رسول ناشدت الاتحاد الرياضي في إقليم الجزيرة بدعمهن مثل باقي الأندية وأشارت إلى أن المعاناة لهن كنادي هي أكبر من كافة الفرق المشاركة بسبب بُعد المكان، ولأن جميع المباريات للدوري ستقام بملعب الشهيد هيثم كجو بقامشلو، وأن الكثير من اللاعبات هن من ديرك وكركي لكي ورميلان، لذا يُطلب دعم نادي جودي بالشكل المطلوب.

أما اللاعبة هلز حسين حاجي فقد بينت أن النادي يحتاج للدعم وقالت: «نخرج الآن للمران استعداداً للدوري القادم، ولا يوجد دعم لفريقنا للسيدات من قبل الاتحاد الرياضي لذا نطلب منهم الدعم، بالإضافة للأخذ بعين الاعتبار بُعد المنطقة التي نأتي منها إلى قامشلو مكان إقامة ولعب الدوري».

وسيقام دوري هذا الموسم ٢٠٢٠/ ٢٠٢١، على الملاعب المكشوفة واعتماد لعب ١١ لاعبة.

وسيشارك فيه سبعة أندية: قامشلو ـ فدنك ـ قنديل ـ جودي ـ الطريق ـ الجزيرة ـ أهلي عامودا.

وبحسب الاتحاد الرياضي في الاجتماعات التي جرت مع الأندية بأنه لن يوفر جهداً وإمكانات لإنجاح الدوري وتقديم الدعم الممكن للنوادي المشاركة.

وتم تحديد يوم الجمعة المصادف لـ ٢٠٢١/٢/١٩، موعداً لانطلاق دوري السيدات لكرة القدم في إقليم الجزيرة، وذلك بنظام الذهاب والإياب وستقام كافة المباريات على أرضية ملعب الشهيد هيثم كجو بقامشلو، وستلعب مباراة كأس السوبر يوم الجمعة المصادف لـ ٢٠٢١/٢/١٢.

بطولة آذار قُبلة الرياضيين... وتاريخ رياضي فريد من نوعه

تل كوجر/ المثنى المحمود ـ بطولة شعبية تعد الأولى على مستوى إقليم الجزيرة لما لها من جماهيرية عارمة وتمتاز بأسلوب تنظيمي مميز ومكانة لدى جميع سكان المنطقة، وتستقطب المئات من اللاعبين وتتمتع بشعبية كبيرة وواسعة.

وبتاريخ ٢٠٢١/٢/٨، ستنطلق بطولة آذار والتي تقام سنوياً على ملعب قرية تل مشحن وهي إحدى أهم التجمعات الرياضية وملتقى رياضي لجميع اللاعبين والمدربين على مستوى إقليم الجزيرة، ولها صدىً إعلامياً واسع الانتشار، وتعد قبلة لفرق المنطقة ونخص بالذكر منطقة تل كوجر وريفها لما تشكله هذه البطولة من تنافسية عالية ومكانة خاصة لدى أهالي المنطقة حيث تسعى جميع الفرق لنيل شرف لقب هذه البطولة.

البطولة منذ البداية إلى اليوم

تأسس ملعب تل مشحن الذي يحتضن البطولة في بداية الثمانينات ثم بُنيت في أرضه مدرسة عام ١٩٨٦ وبقيت القرية دون ملعب حتى عام ١٩٩٦ عندما أهدى الشيخ طلال المثقال العواصي أرض لإعادة إنشاء الملعب.

يقول سالم الجاسم منظم البطولة أنه بدأ البطولة بثمان فرق عام ١٩٩٦واستمر ذلك حتى عام ٢٠٠٠حيث ازداد عدد الفرق المشاركة إلى ٢٤ ثم زاد عدد الفرق ووصل العدد عام ٢٠٠٤ إلى ٣٢ وفي عام ٢٠١٤ بلغ العدد ٤٠ فريقاً وصولاً إلى العدد الحالي وهو ٤٨ فريق.

سِجل الأبطال

تعد قرية فطومة وتل مشحن من أكثر الفرق إحرازاً للألقاب في البطولة لكل منها خمس ألقاب تليهما تل كوجر التي حصدت اللقب لأربع مرات ثم يأتي فريق ريال تل حميس ببطولتين ومن ثم نستذكر الفرق التي أحرزت اللقب لمرة واحدة وهي الزمالك من تربه سييه وفريق درع شمر وعمارات إضافةً إلى الحسينية التي تعد الآن حاملة للقب.

نجوم شاركوا

شارك في البطولة العديد من اللاعبين المميزين على مستوى سوريا ونذكر منهم لاعب المنتخب السوري ونادي الوحدات الأردني حالياً فهد اليوسف ولاعب المنتخب قصي حبيب إضافةً إلى كوكبة من النجوم الذين نشطوا وينشطون في الدوري السوري العام نذكر منهم: خلف حاجي، موفق الحسين، جوان حسن، الكابتن سطام الملا، غوران حلو، قذافي عصمت، نواف الميزر، دحام من فريق الخولة، وأحمد العلي إضافة إلى الكثير من الأسماء ويصعب ذكرها كلها.

أرقام مميزة وصفات رائعة

عند سؤالنا عن أفضل فريق شارك على مدار البطولة من جانبه أحمد المطلق إعلامي البطولة أوضح: «إن أهالي تل مشحن هم الداعمين الأوائل للبطولة ويساهمون دائماً في نجاحها كما أنها تصنع في القرية حركة اقتصادية واجتماعية وثقافية جيدة أثناء فعاليات البطولة وأن جماهيرية البطولة اليوم تكاد تقارن بجماهيرية الدوري السوري العام».

كم ذكر المطلق أن هذه البطولة تتلقى دعماً من بعض أبناء المنطقة المغتربين خارج البلاد بهدف تطويرها بشكل مستمر.

ونوه إعلامي البطولة أحمد المطلق في ختام حديثه: «بطلب تسوير الملعب وهذا أهم مطالب لنا نحن القائمين على البطولة نظراً لما سوف يشكله من محافظة على سلامة اللاعبين والحكام وتحسين سير البطولة متمنين من صحيفتكم «روناهي» أن تنقل طلبنا هذا إلى الجهات المعنية».

بطولة للريشة الطائرة بإقليم الجزيرة

روناهي/ قامشلو ـ برعاية الاتحاد الرياضي بإقليم الجزيرة أقيمت بطولة للريشة الطائرة لفئتي الشباب والرجال في الصالة الرياضية بعامودا، وشارك فيها ٢٣ لاعباً.

البطولة التي أقيمت في الصالة الرياضة بعامودا كانت جيدة المستوى وشارك فيها ٢٣ لاعباً وكانت نتائجها على الشكل التالي:

شباب:

ـ المركز الأول: ديار داوود ـ نادي أهلي عامودا.

ـ المركز الثاني: مسعود شحادة ـ نادي أهلي عامودا.

ـ المركز الثالث: شيخ مهدي القادري ـ نادي أهلي عامودا.

رجال:

ـ المركز الأول: مصطفى العبود ـ نادي قنديل.

ـ المركز الثاني: موسى عبدو ـ نادي أهلي عامودا.

ـ المركز الثالث: باسل يوسف ـ نادي أهلي عامودا.

وهذه هي البطولة الثانية هذا الموسم بعد البطولة التي أقيمت في الصالة الرياضية بعامودا، لمواليد ٢٠٠٥ وما فوق للذكور والإناث وبمشاركة سبعة نوادي.

التنظيم والمستويات كانت جيدة ولكن النقطة السلبية كانت نفس البطولة التي سبقها ظهور اللاعبين بدون لباس رياضي موحد وبالإضافة للجنة الفنية المشرفة، وقضية الهندام الموحد هامة جداً، وطبعاً قد يتساءل البعض الأندية لا تملك الإمكانية الكافية لشراء هذه الأطقم الموحدة، ولكن بنفس الوقت يسأل آخرون لماذا يتم شراء لباس موحد للاعبي كرة القدم بكل فئاتها، بينما عدة لاعبين لا يتم شراء لباس موحد لهم؟

ولعبة الريشة الطائرة تقام بطولاتها في إقليم الجزيرة منذ عام ٢٠١٨، وكانت المشاركة في البطولة الأولى وقتها لثلاث فئات هي: السيدات والشباب والرجال، في فئة السيدات شاركت فقط ثماني لاعبات من نادي أهلي عامودا، بينما في بطولة الرجال شارك فيها ثمانية عشر لاعباً من ستة أندية وهي: بردخان والأخوة والسلام وخبات والاتحاد وجوانن باز وأهلي عامودا، أما فئة الشباب فكانت بمشاركة ثمانية عشر لاعباً أيضاً، ومن ستة أندية وهي: خبات وبردخان والأخوة والسلام والاتحاد وعمال الجزيرة وأهلي عامودا، وبعد منافسات للفئات الثلاث كانت النتائج في البطولة وقتها على النحو التالي:

فئة السيدات والرجال كانت جميع المراكز الأولى كانت من نصيب نادي أهلي عامودا.

في فئة الشباب كان المركزين الأول والثاني للجزيرة والثالث لأهلي عامودا.

الشهيدة فيان صوران في آخر رسائلها: «ليتني أملك ما هو أغلى من روحي كي أفدي به»

قامشلو/ ميديا غانم ـ عرفت بشخصيتها النضالية الثورية وكان لها مكانتها المميزة بين رفاقها وكانت متعلقة جداً بفكر وفلسفة القائد عبد الله أوجلان، لذا واستنكاراً للعزلة القاسية التي فرضها النظام التركي المستبد والسياسة التصفوية التي ينتهجها ضد قائد الأمة الديمقراطية عبد الله أوجلان قدمت الشهيدة فيان صوران روحها فداءً للقائد ولقضيتها.

فيان صوران؛ الاسم الحقيقي «ليلى ولي» ولدت في مدينة السليمانية بباشور كردستان عام ١٩٨١ وتنتمي إلى عشيرة الجاف، لذا كانت معروفة أيضاً بـ «فيان جاف» درست المرحلتين الابتدائية والمتوسطة في مدينة السليمانية، والتحقت بصفوف حزب العمال الكردستاني عام ١٩٩٧ في عمر السادسة عشرة.

معارضتها للذهنية المتردية..

لم تكن المناضلة فيان صوران راضيةً عن النظام الاجتماعي في منطقتها، وكثيراً ما عارضت الذهنية المتردية التي تحاول أن تسلب المرأة إرادتها، وعلى إثر بحثها عن أجوبةٍ للأسئلة التي طالما شغلت بالها، قررت أن تنضم سنة ١٩٩٧ إلى صفوف حزب العمال الكردستاني.

لم تجد في النظام التعليمي سبيلاً للوصول إلى الحقائق الاجتماعية، وكانت بحاجة لأن تبحث عن طرق بديلة، حيث كانت بحاجة إلى طرق جديدة من أجل معالجة التناقضات التي كانت تدور في رأسها حول النظام الأسري والعشائري الذي كانت تعيشه، لذا انضمت لحزب العمال الكردستاني، وبعد انضمامها أكدت بأنها وجدت لدى الحزب الأجوبة على جميع الأسئلة التي كانت تراودها.

تحدثت فيان عن تناقضاتها الأسرية والأسباب التي دفعتها للانضمام، حيث قالت حينها: «لقد كنت شاهدةً على الظلم الذي كان يمارسه والدي بحق أمي وأختي الكبرى. لقد كان يمارس ظلماً كبيراً وخاصةً على والدتي التي كانت تلعق مرارة الحياة من ورائه. تأثرت حياتي كثيراً بهذا الظلم الذي كنت أراه، وجعلتني أبدأ البحث. كانت أغلب أبحاثي تتمحور حول الحياة من دون رجل، لكنني لم أجد ما يروي ظمأ تفكيري حتى انضممت إلى صفوف حزب العمال الكردستاني وهناك وجدت الأجوبة الشافية على جميع الأسئلة التي كانت تدور في رأسي. وقد تأكدت أنني جئت إلى المكان الذي أرغب فيه».

نشاط كبير فاق سنها..

وبروح المرأة الثورية انضمت فيان صوران إلى حياة ونشاطات النساء الثوريات لكسر العادات والتقاليد البالية المفروضة على المرأة من جهة ورفع الظلم على الشعب الكردي في كافة أرجاء كردستان من جهة أخرى، حيث اختيرت فيان صوران كعضوة مؤسسة في «حركة الحل الديمقراطي»، وخلال سنة ٢٠٠٢ انضمت إلى المؤتمر الأول في حزب الحل الديمقراطي الكردستاني، ونالت عضوية إدارة مكتب الحزب.

وكانت تملك شخصية ناضجة رغم سنّها الصغير حيث انضمت أيضاً إلى فعاليات تأسيس مؤتمر الشعب سنة ٢٠٠٣، ولعبت دوراً كبيراً في خدمة أبناء شعبها، وبشكل خاص في قضايا حرية الشعوب والمرأة.

شاركت فيان سنة ٢٠٠٤ في لجنة إعادة تأسيس حزب العمال الكردستاني، وكانت من بين ١٢ شخصاً اختارهم القائد عبد الله أوجلان من أجل إعادة تأسيس الحزب. حيث نالت ثقة كبيرة من الحركة ورفاقها، وكانت مصدراً كبيراً للإيمان والروح الرفاقية. كما مكنتها هذه الثقة من أن تنال أيضاً صفة قيادية في وحدات المرأة الحرة ـ ستار.

نفذت الشهيدة المناضلة فيان صوران في الأول من شباط ٢٠٠٦ في منطقة حفتانين عملية فدائية وذلك بإضرام النيران بجسدها مؤكدةً في الرسائل التي تركتها أنها لن ترضى بمعايشة «ذكرى سنوية أخرى» للمؤامرة الدولية التي نفذت ضد القائد عبد الله أوجلان وتسببت في أسره بإيمرالي، ولكن قبل استشهادها بيوم كتبت فيان جاف رسائلها في الأول من شباط وفي اليوم التالي نفذت عمليتها في منطقة حفتانين، وكانت بمثابة الرد الأعنف على أعداء الشعب الكردي، خاطبت الشهيدة فيان صوران أسرتها وشعبها وقالت فيها: «قبل كل شيء، أرسل تحياتي إلى والدتي، والدي، شقيقاتي، أشقائي، أقربائي، جميع أصدقائي. آمل أن تكونوا بحالة جيدة، كما أقبل أعينكم جميعاً. لم أراسلكم منذ نحو ١٠ سنوات بسبب ظروف وشروط النضال، بالإضافة إلى انزعاجي منكم قليلاً. فنحن لم نتمكن من أن نتوصل إلى تفاهم بشأن موضوع انضمامي لصفوف حركة الحرية الكردية التي يقودها القائد أبو وحزب العمال الكردستاني، وموضوع انضمامي إلى حركة حرية المرأة، مما خلق بعض المشاكل بيننا. أنا آمل أن تستطيعوا فهم هذا النضال الذي تنضم إليه آلاف النساء والشبيبة من أجزاء كردستان الأربعة. أنت أصبحتم أسرة هذه الثورة، شئتم أم أبيتم، لا يليق بكم أن تغلقوا قلوبكم بوجه الرفاق والآراء والأهداف التي يسعى الملايين وراءها، هذه الأهداف التي عشقتها ابنتكم أيضاً».

«رد على سياسة الإنكار»

وتابعت: «عمليتي هي رد على سياسة الإنكار ضد الشعب الكردي، وسياسة العزلة التي تفرضها الدولة التركية على القائد أبو. لو كنت أملك ما هو أغلى من روحي لَحُدثُ به أيضاً في سبيل حرية الشعب الكردي والمرأة ضد الظلم والاضطهاد. أنا أرى قيام امرأة مثلي في التضحية بروحها لا يعدّ شيئاً كبيراً مقابل نضال شعبنا الكردي الذي يخطو كل يوم نحو النصر في هذه الأوقات. أنا أيضاً كما رفاقي، أرى بأنني مدينة لهذا الشعب وللنساء اللواتي يعانين من الألم».

وُري الجثمان الطاهر للشهيدة فيان صوران الثرى في مدينة السليمانية، لتصبح أيقونة المرأة الحرة المناضلة التي كسرت كل القيود المفروضة عليها من قبل المجتمع وناضلت من أجل قضية شعبها وقائدها بكل إخلاص.

الرئيسة المشتركة لحزب الحداثة بمنبج: «اغتيال سعدة وهند هدفه كسر إرادة المرأة الحرة»

روناهي/ منبج ـ أكدت الرئيسة المشتركة لحزب الحداثة في منبج وريفها مديحة الجمعة أن اغتيال سعدة وهند جريمة تأتي لكسر إرادة المرأة الحرة التي لم تبخل بالتضحية بروحها.

أثارت جريمة اغتيال الرئيسة المشتركة لمجلس بلدية الشاير سعدة الهرماس ونائبتها هند الخضير ردود استهجان واسعة من الرأي العام في المنطقة، وخاصةً النسوي، جراء دعم جهات خارجية لقيام مرتزقة داعش بجرائمه البشعة ضد المرأة تحديداً.

وفي هذا السياق التقت صحيفتنا «روناهي» الرئيسة المشتركة لحزب الحداثة في منبج وريفها؛ مديحة الجمعة، وتعليقاً على جريمة الاغتيال بحق سعدة وهند، بينت قائلةً: «أود باسمي وباسم حزب الحداثة والديمقراطية لسوريا أن نقدم العزاء لذوي الشهيدتين، والسلام والخلود لهن ولجميع الشهداء شهداء السلام والإنسانية».

مشيرةً إلى أن المرأة السورية في شمال وشرق سوريا لعبت دوراً مهماً في الحياة السياسية والعسكرية والاقتصادية والاجتماعية إذ استطاعت أن تكون ريادية ورائدة فحصلت على جميع حقوقها وعززت وجودها في جميع المجالات.

وتابعت: «إن النساء أول من حاربن الإرهاب وقارعنه في الخطوط الأمامية على الجبهات وقدمن الكثير من الشهيدات اللواتي سيبقين فخراً ورمزاً وقوة لجميع النساء الأحرار في العالم». «شهيدتان أضيفتا إلى حديقة الأزهار» مؤكدةً بأن «المرتزقة يحالون النيل من إرادتنا، ويأتون بعدة أشكال ووجوه، حيث يهدف لقتل الروح المعنوية للمرأة وكسر إرادتها الحرة التي كانت السباقة في الوقوف في وجهه فلم تبخل بالتضحية بروحها وبدمها في سبيل نيلها للحرية».

وأضافت مديحة: «إن الشهيدتين هند وسعدة زهرتين أضيفتا إلى حديقة الأزهار من أجل الإنسانية والسلام، حيث عملتا في مجال الإدارة بكل إخلاص ووفاء وأثبتتا بأن المرأة في شمال وشرق سوريا قادرة أن تكون امرأة قيادية في المجتمع، وهذا الإنجاز الذي وصلت إليه المرأة لا يروق لأنظمة الاستبداد والمتطرفين فقاموا بقتلهما بطريقة وحشية».

وأوضحت مديحة: «إن ما تتعرض له المرأة في شمال وشرق سوريا لن يزيدها إلا قوة وإصراراً على مواصلة النضال والكفاح من أجل أن تكون المرأة في الصفوف الأمامية لقيادة المجتمع، وبالطبع، إن جميع النساء في شمال وشرق سوريا سيقتدين وسيسرن على طريق الشهيدات هند وسعدة وبارين كوباني وهفرين خلف وباقي شهيدات الأمة الديمقراطية حتى تحقيق تطلعات الشعب السوري عامةً وتطلعات المرأة الحرة خاصةً».

منوهةً بأنه لا شك أن من أدوات الحرب الخاصة اتباع سياسية زرع الخوف والفوضى والفتن في المجتمع خاصةً أن منطقة شمال وشرق سوريا تعتبر مركز التنوع السكاني والثقافي والعرقي والقومي، وبناءً على ذلك فهي تتعرض بشكل مدروس وممنهج للحرب الخاصة من قبل دولة الاحتلال التركي ومرتزقتها وداعش بالإضافة لأطراف سورية أخرى تسعى لضرب الاستقرار وكبح الإنجازات والتقدم الذي وصلت إليه الإدارة الذاتية في شمال وشرق سوريا.

مديحة الجمعة

واختتمت الرئيسة المشتركة لحزب الحداثة في منبج وريفها مديحة الجمعة حديثها بالقول: «إن مشروع الأمة الديمقراطية المتمثل بأخوة الشعوب والعيش المشترك والعقيدة والتلاحم المجتمعي الذي يؤمن به السوريون في شمال وشرق سوريا هو الحل الأمثل للوقوف في وجه الحرب الخاصة والحفاظ على المكتسبات التي كان ثمنها الكثير من الشهداء والشهيدات».

العزلة.. مناهضة لفكر القائد أوجلان في تقديم الحلول لقضايا الشرق الأوسط

عين عيسى/ حسام إسماعيل ـ أكد أعضاء بلجنة العدالة الاجتماعية في ناحية عين عيسى بأن الدولة التركيّة المحتلة؛ تستمر بفرض عزلة مشددة على القائد الأممي عبد الله أوجلان ضاربةً بعرض الحائط كل الشرائع والقوانين الدوليّة فيما يتعلق بحقوق السجناء السياسيين، معتبرين بأن نهج القائد أوجلان هو الحل لمشاكل المنطقة.

تواصل السلطات التركيّة انتهاك القوانين الدوليّة التي تضمن حقوق السجناء السياسيين، وتمارس سياسة العزلة المشددة بحق القائد عبد الله أوجلان ورفاقه المعتقلين بسجن إيمرالي، وتفرض عليهم حراسة مشددة، وتمنع ذويهم من زيارتهم أو لقاء محاميهم.

حجي عزيز

انور العلي

الدولة التركيّة لا تلتزم بالقوانين الدوليّة

حول هذا الموضوع؛ أجرت صحيفتنا لقاءات مع حقوقيين وفي البداية تحدث الحقوقي في لجنة العدالة الاجتماعية في عين عيسى حجي عزيز فقال: «الدولة التركية لم تلتزم بأبسط حق من حقوق السجناء السياسيين، وهذا دليل واضح على عدم احترام هذه الدولة للمعايير الحقوقية والأخلاقية التي تُبنى عليها القوانين والأعراف الدولية، التي تراعي هذه المبادئ كأساس لتطبيق سياسة العدالة التي لولاها لأصبح العالم عبارة عن غابة يؤكل فيها الضعيف وينتصر القوي، وللأسف هذه العقلية ليست غريبة على الدولة التركية المحتلة التي مارست كل أشكال الانتهاكات بحق الشعوب، في ظل الصمت الدولي المريب من قبل المجتمع الدولي».

وأضاف عزيز بقوله: «الدولة التركية تعمل على استغلال القوانين الدولية خدمة لمصالحها وحسب، واعتقال كل من يُعارضها ويحاول أن يوعي الشعب بحقوقه المشروعة، ومن الطبيعي أن يتم اعتقال القائد عبد الله أوجلان من قبل الدولة التركية التي لم تحترم قانوناً ولم تعترف بحقوق الشعوب كحق (تقرير المصير)، والحلول التي طرحها القائد في سبيل تحقيق الحرية والعدالة لشعبه وشعوب المنطقة والعالم بأسره».

واختتم عيسى حجي عزيز بالقول: «نُندّد بالصمت الدولي تجاه ما يحصل للسجناء السياسيين ومعتقلي الرأي من قبل الدولة التركية المحتلة، ونطالب بإطلاق سراحهم ووجود تحرك قوي من قبل المُجتمع الدولي للضغط على السلطات التركية لإطلاق سراح القائد عبد الله أوجلان ورفاقه، والمعتقلين السياسيين الذين ينشدون الحرية والكرامة لهم ولشعوبهم».

فكر القائد أوجلان حل لأزمات المنطقة والعالم

بدوره بيّن عضو لجنة الصلح بعين عيسى أنور العلي بقوله: «تركيا ترتكب انتهاكات متواصلة بحق القائد عبد الله أوجلان ورفاقه، حيث تفرض عليهم عزلة مُشددة، وتحجزهم في سجون انفرادية، وهذه الانتهاكات ترقى إلى مستوى جرائم بحق الإنسانية وتُنافي القانون الدولي».

وأوضح العلي فقال: «العزلة المفروضة على القائد عبد الله أوجلان ليس لها أي مستند قانوني، لا في القوانين الداخلية ولا في الدساتير العالمية، وهي دليل على أن الدولة التركية لا تعترف لا بالقوانين ولا بحقوق الإنسان ولا حتى بحقوق المعتقلين السياسيين، وتركيا تضرب بعرض الحائط جميع القوانين والدساتير العالمية».

وعن أسباب اعتقال القائد من قبل الدولة التركية المحتلة قال العلي: «القائد عبد الله أوجلان كونه مفكراً وفيلسوفاً وعالم اجتماع مُلم بأمور الشرق الأوسط بشكل عام، وقدم الحلول لقضايا الشرق الأوسط منذ عشرات السنين حتى قبل ما يسمى بالربيع العربي، وقد صرّح في عام ٢٠١٩ أنه جاهز لإيجاد حلول لقضايا الشرق الأوسط لذلك هذا الأمر لا يروق للدولة التركية التي تعمل على هضم حقوق الشعوب، واتباع سياسة الصهر والإبادة لتطبيق سياستها الاستعمارية الدموية».

واختتم أنور العلي حديثه بالقول: «إن تركيا وبعض الدول رفضت هذه الفكرة، لأن الحلول التي يطرحها القائد لا تناسب مصالح تلك الدول، فتلك الدول هي دول قومية، قائمة على هضم حقوق الشعوب والمكونات، وشعوب شمال وشرق سوريا اليوم حققت إنجازات عظيمة بفضل فلسفة وفكر القائد عبد الله أوجلان».

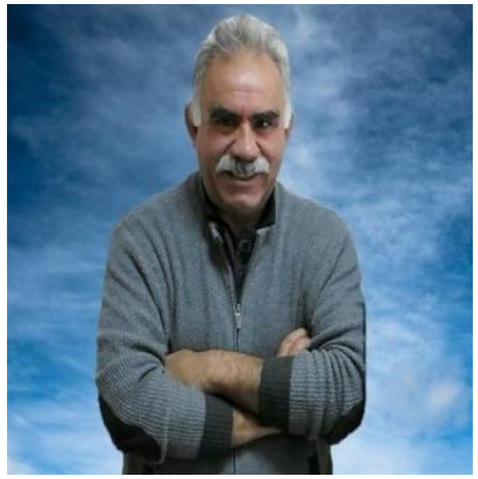

حسو إبراهيم: «الشنكاليون يرفضون اتفاقية (الفرمان تحت اسم القانون)»

قامشلو/ رفيق إبراهيم ـ أوضح حسو إبراهيم نائب الرئاسة المشتركة لمجلس الإدارة الذاتية في شنكال بأن زيارة وزير الدفاع التركي لهولير وبغداد تهدف لتنفيذ مخططاتهم المشتركة ضد الشعب الإيزيدي والإدارة الذاتية والنيل من مكتسباتها، وأشار إلى أن هذه الاتفاقية تشكل خطراً كبيراً وتهديداً مباشراً ليكون فرماناً آخر على الشنكاليين، وهم بذلك يحاولون كسر إرادتهم وإفراغ شنكال من أهلها.

حول تلك المواضيع أجرت صحيفتنا لقاءً خاصاً معه فتحدث وقال: «الاتفاقية التي وقّعت بين الحكومة العراقية وبين الحزب الديمقراطي الكردستاني، كانت بتخطيط وموافقة تركية وهي غير بعيدة عن تلك المؤامرة التي حيكت ضد شنكال والشعب الإيزيدي، حيث لم يأخذوا رفض أهالي شنكال لمثل هذه الاتفاقيات بعين الاعتبار، والشعب في شنكال يرفض أية اتفاقيات لم يكن لهم ممثلين فيها، وهذه الاتفاقية تشكل خطراً وتهديداً مباشراً على الشعب الإيزيدي وإدارتهم الذاتية الديمقراطية، ومن جانبنا سميت الاتفاقية (بالفرمان تحت اسم القانون)، وتحت هذا الاسم يريدون العودة لاحتلال شنكال في تكرار لما جرى من عام ٢٠١٤ بحق شعبنا، وهم يحاولون بذلك كسر إرادتنا الحرة وإفراغ شنكال من أهلها الأصليين».

وبخصوص زيارة وزير الدفاع التركي لبغداد وهولير تحدث إبراهيم بالقول: هذه الزيارة تأتي في إطار المطالب التركية بضرب مشروع الإدارة الذاتية في شنكال وتهجير أهلها، وتنفيذ بنود الاتفاقية الموقّعة بين الأطراف الثلاثة، تركيا والعراق والحزب الديمقراطي، لكن شعبنا في شنكال وقف في وجه تلك المخططات بكل حزم ومقاومة وأفشلها، لذلك يبدو أن هناك مؤامرة جديدة هدفها النيل من شنكال وإدارتها الذاتية، وزير الدفاع التركي حاول تثبيت تنفيذ الاتفاق السابق عبر حزب الديمقراطي الكردستاني وهو الجهة المنفذة حسب الشروط التي أمليت عليها من تركيا، والزيارة تشكل خطراً كبيراً على شنكال، وعلينا الوقوف في وجه مخططاتهم العدوانية التي تستهدف إبادة الشعب الإيزيدي واحتلال أرضه.

وبشأن التهديدات التركية باجتياح شنكال واحتلالها تحدث إبراهيم بقوله: «أردوغان ودولته المحتلة التركية تهديداتهم لا تتوقف بمناسبة ومن غير مناسبة، وهذا ليس بغريب علينا لأن العدو يبقى عدواً مهما غيّر من جلده، وهي تشكل خطراً على الكرد بشكل عام وبخاصةً على المجتمع الإيزيدي، والأتراك لم يتوقفوا عن ارتكاب المجازر منذ العهد العثماني وصولاً للعهد الأردوغاني، بحق الكرد والإيزيديين وبخاصةً أن هناك مشاريع ديمقراطية تهدف لتخليص شعوب المنطقة من العبودية والاحتلال، لذلك يحاولون إفشال تلك المشاريع لأنها ستؤدي إلى نهاية غطرستهم».

وحول الرد المناسب على تلك الاتفاقية تحدث إبراهيم بالقول: «نحن باقون على أرضنا وسندافع عنها بكل طاقاتنا وسنقاوم حتى النهاية، هذه أرضنا وأرض آبائنا وأجدادنا، لن نتخلى عنها مهما كانت التضحيات، لقد كانت هناك الكثير من الفرمانات بحقنا ومع ذلك لم نترك أرضنا وترابنا، وليكن في علم العدو أن الأرض التي ارتوت بدماء الشهداء ستبقى شوكة في حلوقهم، شنكال بالنسبة لنا مقدسة ونحن جميعاً عقدنا العزم للدفاع عنها ضد أية هجمة تستهدفها، والمقاومة ستستمر ولن تخيفنا تهديداتهم لطالما نحن أصحاب حق، ونحن متأكدون بأن النصر سيكون لنا ما دمنا نسعى لتحقيق حقوقنا».

بخصوص الدور الذي يُلعبه الحزب الديمقراطي الكردستاني في كل ما يجري تحدث إبراهيم فقال: «الحزب الديمقراطي يُكن العداء للشعب في شنكال منذ عام ٢٠٠٣ حيث تم ملاحقة الكثير من الناشطين، ولم يقدم للشنكاليين أي دعم يذكر، وصولاً لعام ٢٠١٤ وكيف ترك شنكال تواجه الإبادة التي تعرضت لها من قبل مرتزقة داعش، ونحن كإيزيديين نحمّل الديمقراطي الكردستاني كل تبعات هجوم داعش على مناطقنا، والآن يريد تسلمينا للمحتل التركي، وهذا ليست المرة الأولى التي يتخلى عنا ففي عام ١٩٧٥ سلّم مناطقنا للحكومة العراقية البعثية الشوفينية، الحزب الديمقراطي أداة بيد الدولة التركية المحتلة تضربنا بها متى ما سنحت الفرصة لذلك».

واختتم نائب الرئاسة المشتركة لمجلس الإدارة الذاتية في شنكال حسو إبراهيم قائلاً: «ندعو جميع الحكومات والشعوب التي تنادي بحقوق الإنسان وتدافع عنها، بأن تقوم بمسؤولياتها الإنسانية تجاه الشعب الإيزيدي الذي يتعرض للفرمان تلو الآخر لا لشيء إنما لأنه يريد أن يعيش بأمان على أرضه التاريخية، كما أدعو شعبنا في شنكال بالمقاومة والنضال في سبيل الحصول على حقوقه الكاملة، والوقوف في وجه جميع المخططات التي تستهدف وجودنا».

السويداء بين التهميش والجوع والعطش وحلم الإدارة الذاتية

■ كريم إبراهيم

السويداء المدينة الجميلة الوادعة، تاريخها عريق بالكرامة والنخوة والضيافة والكرم والثقافة، لم تعد الآن كما كانت، فالمدينة بدأت تعاني الجوع والعطش والخطف وسرقة السيارات والممتلكات من قبل الشبيحة (ميليشيات الدفاع الوطني) والميليشيا التابعة لوئام وهاب المدعوم من حزب الله اللبناني، ومجموعات خارجة عن القانون والحساب والعقاب، وهي مرتبطة بفروع الأمن العسكري ولها غطاء من مشيخة العقل المتحالفة مع النظام في دمشق، والتي وقفت عبر تاريخها بعد السبعينات عائقاً أمام الحركة الفكرية الثقافية العلمانية والديمقراطية وخاصة في مدينة شهبا وصلخد التابعتين للسويداء.

عندما يسير المرء الآن في شوارع السويداء ومناطقها وقراها يشاهد معالم الغضب والجوع والفقر والعطش، فلم تعد تشم رائحة الهيل والقهوة العربية الأصلية، ولم تعد تشاهد المضافات ممتلئة بالصيوف، هناك فقط طوابير الناس على الأفران وعلى محطات الوقود، حيث يستمر النظام بمعاقبة السويداء بالتجويع والعطش وحرمان الناس من حفر الآبار، رغم أن المخزون المائي كبير وموجود في منطقة اللجاة بالسويداء، وكل ما حصل ويحصل كان سببه أن السويداء شاركت بالثورة السورية، وتضامنت مع بقية المدن السورية، ورفضت تجنيد شبابها مع النظام الذي يقتل السوريين، وإنما فقط للدفاع عن المحافظة وريفها تحت شعار (أرض وعرض)، الذي رفعه تجمع رجال الكرامة الذي أسسه الشهيد وحيد البلعوس، وكذلك عدم تسليم السلاح للنظام وفرض كف يد الأجهزة الأمنية وإلغاء الحواجز رغماً عن أنف النظام، ورفض ظاهرة التشبيح التي تقودها إيران في المنطقة التي تهدف لتدمير التاريخ الوطني والثقافي العريق في السويداء كما في كل أنحاء سوريا.

كل ذلك دفع بهجرة أعداد كبيرة من المدينة طلباً للحياة والعيش وكثرت أعداد الطلاب الذين تركوا الجامعات بسبب خوفهم من الاعتقال من قبل الأجهزة الأمنية، وانتشرت ظاهرة تعاطي المخدرات بشكل كبير وخاصة في المدارس الإعدادية والثانوية، حيث يباع الحشيش علناً وبأسعار رخيصة وأحياناً يوزع مجاناً من قبل شبيحة النظام وغيرهم، الذين يأتون بالحشيش والسيارات المسروقة من لبنان برعاية حزب الله اللبناني والميليشيات الإيرانية، يضاف إلى ذلك مأساة أخرى لأهل الجبل وهو رفض مصر لاستلام تفاح السويداء الذي تم تصديره إلى مصر، بسبب تأثير المبيدات الحشرية السام والمضر بالصحة، وهذا المبيد الحشري تم استقدامه من لبنان للنظام، والذي بدوره باعه للمزارعين الذي ألقى عبئاً ثقيلاً على المزارعين، وهنا يجب التذكير بأن أغلب سكان الجبل يعيشون على مواسم العنب والتفاح والكرز والزيتون والتين، إلا أن أغلب الأشجار بدأت تتقرض بسبب قلة المياه وفقدان المحروقات للجرارات والآليات الزراعية، وفي ظل هذه التطورات الخطيرة على مستقبل السويداء لابد أن نسأل سؤالاً مهماً جداً، هل تم التقاعس فعلاً والهروب للوراء من فكرة إنجاز وإعلان الإدارة الذاتية والضغط من أجل فتح المعابر مع الأردن؟ هذا المشروع الذي يحمي سوريا من التقسم، ويحسن الوضع الاقتصادي للسويداء خاصة أن النظام في أعلى مراحل ضعفه وفشله في إنجاز أي خطوة تحمي السوريين، وكذلك تبني أغلب المثقفين والوطنيين وتجمع رجال الكرامة لهذه الخطوة رغم بعض الخروقات الأمنية بحقهم، وكذلك الأصوات التي بدأت تعلو مؤيدة لهذه التجربة في كل من اللاذقية وحماة وحتى إدلب، الرازحة تحت سطوة التيارات الدينية والاحتلال التركي، وهذه الأصوات بدأت تتوضح بأن اللامركزية وحكم كل مدينة من قبل أهلها يقطع الطريق على تقسيم سوريا.

وهنا نذكر أن هذه الخطوة ستلقى دعماً من كل من لديه إحساس وطني ديمقراطي في سوريا وخارجها، فهل يصبح هذا الحلم حقيقة؟

تركيا وسياساتها الرعناء

■ سليمان أحمد

خلال فترة احتلال مرتزقة داعش لمساحات واسعة من الأراضي العراقية، فضلاً عن ارتكاب إبادة جماعية «جينوسايد» بحق الإيزيديين في شنكال، لم تتحرك تركيا لوقف هجمات داعش أو مساعدة القوات العراقية لصد محاولات التنظيم الإرهابي في احتلال المزيد من الأراضي.

وبالرغم من وجود أكبر قاعدة لها بالقرب من الموصل «قاعدة بعشيقة» التي أنشئت لمشاركة القوات العراقية في معارك تحرير الموصل، إلا أن تركيا لم تحرك ساكناً في تلك القاعدة لمحاربة داعش، بل زادت الطين بلة عبر دعمها للمرتزقة وشراء النفط منهم بأسعار زهيدة.

اقتحم مرتزقة داعش القتصلية التركية في مدينة الموصل شمالي العراق في الحادي عشر من حزيران، وأسروا تسعة وأربعين تركياً بينهم موظفون عراقيون، لكن سرعان ما تحرك رئيس النظام التركي أردوغان لتحرير الرهائن عبر صفقة تبادل أسرى مع مرتزقة داعش، وقال أردوغان وقتها: «جميع مواطنينا وموظفينا التسعة والأربعين عادوا إلى تركيا».

وبعد عملية تحرير الموصل الذي بدأه الجيش العراقي والبيشمركة بمساندة من التحالف الدولي، وقفت تركيا موقف المتفرج ولم تشارك في العمليات، بل زادت من أعداد جنودها في قاعدة بعشيقة، فضلاً عن تجنيد وفتح مراكز التدريب للجبهة التركمانية الموالية لتركيا، إلى أن أعلن عن تشكيل ما يسمى بـ «حشد التركمان».

ولكن يبدو أن تحرير الموصل وإعلان رئيس الوزراء العراقي السابق حيدر العبادي القضاء على داعش جغرافياً في الأراضي العراقية في التاسع من كانون الأول ٢٠١٧، قد أزعج جارته تركيا، لتسارع إلى تنظيم واحتواء المرتزقة في المناطق المحتلة من سوريا بقيادة وزير دفاعه خلوصي آكار ورئيس الأركان يشار غولر؛ لمناقشة عدة ملفات امنية وعسكرية بين البلدين، وبحسب ما تم تداوله في وسائل الإعلام فإن تركيا طلبت من الكاظمي السماح لها بإنشاء قواعد عسكرية جديدة في العراق في منطقة «السحلة» القريبة من شنكال والحدود مع ورج آفي كردستان، فضلاً عن طلب المساعدة في محاربة حزب العمال الكردستاني، إلا أن السياسات الخارجية التركية قد أزعجت الكاظمي، في حين طلب العراق من النظام التركي الخروج من الأراضي العراقية، ما سبب انزعاجاً لدى الأتراك أيضاً.

ويرى مراقبون للوضع العراقي بأن الهجوم الانتحاري الذي استهدف ساحة الطيران وسط العاصمة العراقية بغداد، فضلاً عن قصف المناطق الحدودية في باشور كردستان بتاريخ الثاني والعشرين من كانون الثاني الذي استهدف قرية آزادي بمنطقة جمانكي، فأدى إلى نفوق أكثر من ٣٥٠ رأساً من الماشية، ناهيك عن الأضرار المادية التي لحقت بممتلكات المدنيين في تلك المنطقة، وهذه كانت رسائل تركية واضحة للعراق وحكومة باشور كردستان أيضاً.

بالإضافة إلى الهجمات التي تشنها الدولة التركية عبر طائراتها، حركت تركيا مرتزقتها من داعش في العراق، فقد ازدادت الهجمات التركية بعد الزيارة الأخيرة لوفد النظام التركي إلى العراق، وذلك في كل من كركوك والموصل وحتى العاصمة العراقية بغداد.

وفي هذا السياق كشف عضو لجنة الأمن والدفاع البرلمانية، النائب بدر الزيادي أن «القوات الأمنية ألقت القبض على ستين داعشياً قدموا من تركيا بينهم قادة كبار بالتنظيم الإرهابي، وكانوا يخططون لشن أكثر من ستمئة هجمة إرهابية»، وهذا يوضح أن تركيا وراء الفوضى وزعزعة الاستقرار التي يشهدها العراق.

وفيما يتعلق بالتهديدات التركية على شنكال تمرر تركيا أهدافاً أخرى وراء هذه التهديدات، ومنها تدمير تجربة الإدارة الذاتية التي تأسست في شنكال، وإبقاء قضاء شنكال مفتوحاً أمامها، بوصفه الجسر الذي يربطها بمناطق الوجود التركماني في العراق، لا سيما كركوك، والتطلع إلى زيادة نفوذها هناك، لا سيما في ظل التنافس مع النظام الإيراني، وتعزيز وجودها العسكري في المنطقة في إطار خطتها لإقامة العشرات من القواعد والمقار العسكرية هناك، بما يشكل كل ذلك دعماً لقاعدتها العسكرية في بعشيقة.

وبالتالي سيعزز النظام التركي شروط تفاوضه مع بغداد، التي تطالبه بسحب قواته من بعشيقة، وخلق واقع أمني وعسكري وسياسي جديد في العراق وشنكال المتاخمة لمناطق الإدارة الذاتية لشمال وشرق سوريا، ومحاصرتها عبر قطع جميع خطوط التواصل.

واستناداً إلى ما تم ذكره أعلاه، قد نشهد في الفترة القادمة هجمات لمرتزقة داعش، بل تصعيداً متزايداً وبشكل أكبر عن سابقاتها، وخاصة في مناطق الموصل والمناطق القريبة منها على غرار ما فعلته في صيف ٢٠١٤، وذلك لتمرير مخططاتها التوسعية في العراق.

لكن الوضع الحالي وخاصة مع قدوم الإدارة الأمريكية الجديدة بوصول جو بايدن إلى سدّة الحكم، حيث أن السياسة الخارجية الأمريكية والسياسيات العراقية الحالية، بالإضافة إلى التنافس الإيراني على الحدود السورية العراقية بما فيها شنكال، تتعارض مع السياسات الخارجية للنظام التركي، الأمر الذي أغلق الباب أمام شن هجمات جديدة على المنطقة، إلى جانب مقاومة أبناء المجتمع الإيزيدي المستمرة منذ ست سنوات، فإن سياسات النظام التركي ستصطدم بعائق كبير في حال شن أي هجوم.

قراءة في نص الشاعر عبد الرحمن محمد «تراتيل في وداع الناسك الأخير»

■ عبد الوهاب بيراني (كاتب وناقد)

كان الرثاء ومنذ القدم أحد فنون الشعر وأصدقها تعبيراً، لقربه من النفس الإنسانية، فهو أدب قديم قدم الحياة والموت، فقد ارتبط ارتباطاً وثيقاً بحالات الفقدان والرحيل والغياب الأبدي، فالموت من أعظم الحالات وجعاً وألماً وأشد صور الفراق إيلاماً، فتفجر حالة الحزن في النفس الإنسانية، وتقدم مادة ثرية للشعر، فرحيل إنسان كان له من الحضور الاجتماعي والمكانة الرفيعة في الذاكرة الجمعية، يدعو الشعر ليس لممارسة دوره الشعري في إنتاج مراثيه، بل ليتصدرها من حيث صدق التجربة وحرارة التعبير ودقة التصوير.

وأدبنا الشعري يحتفظ بتراث ضخم من المراثي منذ القدم إلى يومنا الحالي، من بداياته الكامنة في العبارات المتداخلة مع نحيب وعويل النساء، والتي كانت تحمل قدراً كبيراً من الشعر الشعبي للتعبير عن الفجيعة وهول مرارة الموت. وتطورت أدوات الشعر في التعبير عن الحالة الوجدانية لتأخذ حيزاً واسعاً في حقل الأدب والشعر خاصة.

وحيداً..
كناسك خاصمهُ الأنبياء
وكذَّبته كل الكتب
وحيداً
كطائر خذله السرب
فهام وحيداً
هوت آخر ريشة فيه
قبل أن يلقي حكمته الأخيرة

على وجوه غريبة
وحيداً..

في هذا الاستهلال للنص الشعري المعنون (تراتيل في وداع الناسك الأخير) للشاعر عبد الرحمن محمد في رثاء القامة الوطنية الفنية الراحل محمد علي شاكر الذي يعد أحد أهم أعمدة الفن والموسيقا كاتباً، وملحناً للأغنية الكردية، خلال خمسين عاماً من العطاء والبذل والعمل، فقد استهل الشاعر النص بمفردة «وحيداً»، هذه المفردة التي تتكرر كثيراً في النص، ليس كدلالة على رحيله بمفرده كما يحدث عادة في حالات الموت، وإنما للدلالة على حالة الفقد، وللتنديد بالجموع التي كان من المفترض وحسب الأصول والأعراف المتبعة أن تودعه إلى مثواه الأخير بمراسم تشييع ودفن تليق بتاريخه، وجهوده التي قدمها في خدمة أبناء شعبه، وشخصيته المتميزة بثرائها وعلمها وإنتاجها الإبداعي، وحيداً بعيداً عن تراب بلده المحتل «سري كانيه» التي كان يأمل ويشغف العودة إليها محررة، مزدانة بالعُشب والزهر، مضيئة بشمسها، ليفي بوعده لها، بأن يغني لقامتها مجدداً، وهو الذي لم يترك «العود»، عازفاً ومغنياً لها في فترة «تزوحه» المريرة.

«وحيداً... كناسك خاصمه الأنبياء، وكذبته كل الكتب...».

هنا يجعل لشخصيته رتبة عالية المقام، فيستمد من تاريخ الأديان وعبر تناص ديني تلك المرحلة من التاريخ التي كان البشر يكذبون الأنبياء، ويحاربونهم، ويحاربون كتبهم وآياتهم ومعجزاتهم، أو كذاك الطائر الذي يطير مع سربه، يحوم معهم ويهبط معهم، لكن معشر الطير وسربه قد خذلوه، تركوه وحيداً، وتركوا ريشه يهيم في الهواء تأخذه ريح الإهمال والإنكار، وهو برحيله تركنا أمام قضية أخلاقية، وحكمة عظيمة، يأتينا في كثير من الأحيان لا نتقن سوى الكلام أمام عظمة الموت وسمو الفقيد.

الشاعر بما يملكه من إحساس دفين وشعور عال، عبر عن مرحلة عميقة من الحزن وصلت إلى مرتبة التفجع، ويكتسب التعبير عن حالة الحزن شعرياً بالمرثية؛ بما يمتلكه النص من عمق الرثاء، وتكامله السردي على مستوى بناء النص ورسم صوره الشعرية، فالشاعر يمسك الخيط الناظم لمجمل النص فيطلق العنان جرعة من الحزن عميقة التأثر تجاوزت حالة الفقدان إلى الاستنكار وسرد محطات ومواقف يعود بنا إلى فترات من الحياة، ونكتشف في خضم العملية الشعرية حالة ناضجة وواعية من الرثاء وهو يسرد حالة العتاب واللوم وإعلانه الندم.

«ولم نودعه
الوداع الأخير
كما نزف الرّسل
ولا كعظيم يُبجل
أو محارب بالطعن
متخم
ينبوع نور كنت
ونهر عطاء
نقياً
تقياً
نبياً
لهذا تنكرنا لك
وطعنّاك
أربعاً وسبعين طعنة
أحرقنا كل التوابيت دونك
وأدنا كل الورود
وألقينا بالشعر خلف الحدود»

فالمرثية تبدأ بالندب، ببكاء النفس على الراحل والفقيد بل ويمتد ليشمل البلد والشعب والوطن، ليمتد إلى حالة أو مستوى آخر من التأبين، إلى تعداد خصال ومناقب الفقيد الفريدة والإشادة بشخصيته، وبسنواته الأربع والسبعين وجهده الذي لم يجد صداه يوم رحيله، تلك الحياة التي رميناها خلف ستائر الضباب وزرعناها في مستنقع خلافاتنا، والمحسوبيات التي فتكت بنا، ولا يغفل النص (المرثية) عن ذكر غياب الورود والزهور التي طالما كتب الراحل عنها، وغنى لها ولجمالها وهي تزين أرض بلاده، فغابت هيبة الجثمان الذي دل عليه النص بلوعة ووجع شديدين، في حالة مشهدية تصويرية شعرية عالية الدفق (تابوت محروق) ليصل بمستوى النص نحو حالة حزن جمعية أشمل من حلقة المرثية الأولى من الحزن والتفجع أو الندب.

«وحيداً مضيت...

غريباً...
وأنكرنا كل جميل
وكنا القاتل وكنت القتيل
وكنت الكوكب
وكنت المنارة
ونحن الهزيمة
ونحن الخسارة»

يعرج النص هنا إلى توجيه الاتهام وممارسة فعل الندم، وبيان مشهدية نهائية له في خطاب شعري ناضج، يخترق الزمن في حالة ما بعد الموت، وممارسة تأمل فكري في حقيقة الحياة والموت، يمضي إلى آفاق فلسفية في معنى الوجود والعدم والخلود والفناء معتمداً تقسيمات حقيقة في جسد النص بمفصلية متصلة تنطلق من إعلان رحيله وحيداً وبيان حالة حزن وندم قصوى نجدها بمراتبها ومستوياتها الثلاثة ضمن هذه المرثية من الحزن والاستنكار، والحنين والعتاب، والندم، لتتقاطع مع الندب والتأبين والعزاء.

«وحيداً مضيت
فغاب كوكب من ضياء
ونحن نرمي بخيباتنا
وتكثر كل يوم لاءاتنا
مضيت ونحن
نقتات ليل الشتاء
ونحشو الوسائد
بلغو المساء
مضيت إلى حيث الخلود
ونحن أشباه موتى
وقد مات فينا
الرجاء»

ويختتم النص مبيناً غروب كوكب وأفول نجم مشع عظيم وسط إهمالنا لحياة شخصيات وأعمال وأعمار مضت، شخصيات كانت إلى حين قريب معنا شركاء في ممارسة الحياة دونما التفاتة إليهم، وتوجيه اللوم والنقد الى ذواتنا، مبيناً فراغ كلماتنا، ورداءة الوقت، وخواء الوعي في الوقت الذي مضى الراحل في طريق الخلود حياً باقياً بكل فنه العالي وموسيقاه الراقية، وبأننا نحن الراحلون، الموتى، الذين مات فيهم الأمل، وأنطفأ سراج النور بأرواحهم، فهو الذي رحل وسيحيا، وإننا أشباه الموتى، وقد مات فينا الرجاء.

شواهد وأوابد

تل سكر الأحيمر.. أقدم المجتمعات الزراعية في حوض الخابور

رستم عبدو

تعود بدايات الاستيطان في تل سكر الأحيمر إلى أواخر الألف التاسع وبدايات الألف الثامن قبل الميلاد واستمر حتى الألف الخامس ق.م. وهو ما يجعل من الموقع أحد أقدم وأكبر المستوطنات والمجتمعات الزراعية التي شهدتها مناطق حوض الخابور في تلك الفترة.

يقع تل سكر الأحيمر على الضفة اليمنى لنهر الخابور الأعلى في شمال سوريا .على بعد ٤٥ كم شمال غرب الحسكة و٧ كم غربي تل تمر.

بعد سكر الأحيمر من أقدم المواقع التي شهدت الاستيطان في شمال بلاد الرافدين وأقدمها على الإطلاق في مناطق حوض الخابور. وتأتي أهمية الموقع من خلال تعاقب فترات العصر الحجري الحديث بشكل مكثف.

تلتل شكل بيضوي وتبلغ مساحته (١٨٠×٣٠٠م) ويرتفع عن السهل المحيط به ١١م.

في عام ١٩٩١م خضع الموقع لعملية المسوحات الأثرية من قبل فريق فرنسي ياباني بإدارة الباحث ببرتيل ليونيه ونيشياكي. وفي عام ٢٠٠٠م بدأت أولى التنقيبات النظامية في الموقع على يد بعثة يابانية بإدارة يوشيهيرو نيشياكي Yoshihiro Nishiaki.

عثر في الموقع على منشأة ضخمة تعود لفترة العصر الحجري الحديث ما قبل الفخار Pre-Pottery Neolithic مؤلفة من مجموعة من الغرف والساحات تتخللها بعض الساحات والممرات المرصوفة بالجص.

عثر أيضاً على موقد على شكل حرف U وكذلك على بناءين من اللبن. وقناة لتصريف المياه وبئر ماء بقطر ٢م وعمق أكثر من ٤.٥م وجد بداخلها حجارة كلسية أو بازلتية. يعد هذا البئر الأقدم في كل سوريا. بالإضافة إلى هذا عثرت البعثة على تمثال لقرن غزال مصنوع من الجص وعلى بعض العظام الحيوانية. كما عثر على تماثيل نسائية صغيرة بوضعية الجلوس مصنوعة من الطين يعود إلى أواخر هذه المرحلة مؤكداً بذلك على ممارسة الطقوس الشعائرية للمجتمعات الزراعية. خلال فترة العصر الحجري الحديث الفخاري Pottery Neolithic: استمر الاستيطان في الموقع بنفس الوتيرة حيث عثر على نشأة سكنية مؤلفة من عدد من الغرف المستطيلة. وجد ضمن إحدى هذه الغرف محراب دائري الشكل مبني من الحجارة وكذلك وجدت أفران ومواقد دائرية وحفر بيضوية الشكل. كما عثر على بناء متطاول احتوى على عدة غرف صغيرة الحجم ومرصفة الشكل بالإضافة إلى العثور على بناء آخر مستطيل يحيط بهذه الأبنية شوارع مرصوفة وجدت بجوارها أفران. عثرت البعثة أيضاً على العديد من الكسر الفخارية تعود بداياتها إلى مراحل أقدم من مراحل ظهور فخار حسونة (حضارة السوتو وأم الدباغية) وبالتالي يعتقد أن ظهور هذه المجموعة المميزة من الفخاريات ترافق مع التطورات العمرانية تقنية صناعة الأدوات الحجرية التي شهدتها هذه المستوطنة. أي إلى فترة منتصف العصر الحجري الحديث ما قبل الفخاري. عثر كذلك على العديد من الأدوات الحجرية كالبلطات والمقاحف والفؤوس الحجرية والنصال والشفرات.

بنهاية الألف السابع قبل الميلاد تقلص حجم المستوطنة إلا أن الاستيطان بقي مستمراً حتى خلال فترة العصر الحجري النحاسي وإن كان بحجم أقل حيث عثر على العديد من السويات التي تعود إلى أواخر الألف الخامس قبل الميلاد.

كما عثر على حفرة شبه دائرية مملوءة بالرماد والكسر الفخارية بالإضافة إلى العثور على قطع من الجص وكسر فخارية فسيفسائية جميلة ومنوعة من جميع الأطياف وخلق مجتمع محب للثقافة والانفتاح وتقبل الآخر برحابة صدر».

«القلعة كافيه».. حين تسمو روح القراءة

قامشلو/ ميديا غانم ـ حين تسمو روح القراءة وتتفوق على الماديات في مكان صغير وهادئ يضم الآلاف من الكتب المتنوعة بمدينة قامشلو كأول صرح ثقافي يجمع بين فئات المجتمع؛ اعلم أنك في مقهى القلعة «القلعة كافيه».

بخطوة مميزة ومختلفة افتتح أول مشروع يدمج بين المقهى والمكتبة باسم «القلعة كافيه» في مدينة قامشلو في الرابع والعشرين من الشهر الثاني عشر من العام المنصرم، تشجيعاً على ثقافة القراءة، حيث تجد فيها مقاعد مريحة وطاولات للقراءة، وخزائن جدارية تضم كتباً متنوعة بلغات مختلفة، كما يقدم فيها مشروبات ساخنة وباردة وبأسعار مناسبة.

بعد مرور مدة على افتتاح هذا الصرح الثقافي كانت لصحيفتنا «روناهي» زيارة إليها لمعرفة آراء روادها

«خبأت مصروفي اليومي لشراء مجلات»

كانت الشابة أمل موسى البالغة من العمر ثمانية وعشرين عاماً جالسة ومندمجة بقراءة كتاب كانت تحمله بين يديها بشغف حين قاطعناها للتعرف على رأيها حيال هذا المقهى والمكتبة؟ لتقول لنا: «أنا خريجة أدب إنكليزي، كان والدي أول من شجعني على القراءة، بدءاً بمجلات الأطفال، فقد كنت أخبئ مصروفي اليومي لأشتري بها المجلات لقراءتها».

أمل تابعت: «أول كتاب قرأته كان لـ «هيلين كلر» والذي تناول قصة حياتها حيث كانت فتاة صماء وبكماء وعمياء وكانت تقرأ بالأصابع، فقد أخذت منها العديد من العبر على الاستمرار والإرادة».

وزادت: «ومن بعدها طورت من مستوى اختيار الكتب التي أقرؤها، لأنني أرى بأنه في كل مرحلة عمرية يجب أن نعتمد قراءة نوع من الكتب».

وحيال رأيها عن افتتاح هكذا مقهى بينت: «معلوم أن هذا المشروع غير ربحي، وهدفه أرقى وأسمى، ألا وهو التشجيع على القراءة، أحياناً كنت أود أن أشتري بعضاً من الكتب ولكنها كانت باهظة الثمن فكنت أشعر بالحسرة لعدم قدرتي على قراءتها، ولكنني أتي إلى القلعة الآن وأقرأ الكتاب الذي أفضله؛ دون أن أضطر لشرائه، ناهيك عن فرصة التعرف على مثقفين، حيث يسمو على الجو هنا روح المعرفة، لأن القراءة والثقافة تُعدي».

كتب هادفة ومميزة ضمن المكتبة

وحيال ما إذا كان محتوى المكتبة شامل أو العكس زادت أمل: «لدي اطلاع واسع على المكتبة هنا، والمحتوى من الكتب الموجود فيها هادف ومميز جداً، فالكثير من الكتب والروايات والقصص المفيدة أجدها هنا، ولكن المكتبة لا زال ينقصها الكثير من الكتب، لذا اقترحت على إدارة المقهى عدة روايات وكتب متنوعة وبدورها أبدت استعدادها لجلبها بكل سعادة».

وفي ختام حديثها أكدت الشابة أمل موسى: «لا يوجد كتاب ليس له قيمة، فكل كتاب معلم كبير يأخذك من الملموس إلى المحسوس، لذا أوجه رسالة لكل شاب وشابة وأقول لهم بأن من لا يقرأ يحتاج سنين عديدة ليفهم الحياة، ولكن من يقرأ يأخذ تجربة كبيرة ليستفيد منها في حياته ببضعة سطور، وبالنسبة لمجتمعنا فإن ثقافة القراءة فيه ضعيفة، ولكن بفضل هكذا مشاريع أنا على أمل بزيادة أعداد القراء كثيراً، لذا أشكر صاحب هذا المقهى الذي كسر حاجز الماديات وتطلع إلى إفادة المجتمع».

تقارب مجتمعي لتلاقي الأفكار

نيرودا عيسى مدير وصاحب مقهى القلعة في قامشلو موضحةً بأنها أحياناً تتصح بعض الشابات من رواد المكتبة بأنواع معينة من الكتب إذا كنَّ في حيرة؛ ماذا سيقرأن.

نيرودا عيسى

أكد بأن عدد الكتب الموجودة ضمن المكتبة حالياً يبلغ حوالي خمسة وثلاثين ألف كتاب، وأضاف: «مجموع الكتب التي من المقرر أن نجلبها بأقرب فرصة ستين ألف كتاب، فبعضها جلبناها من باشور كردستان، وأخرى أهديت إلينا، فالكتب هنا منوعة «ثقافية، وتاريخية، وسياسية، وكتب خاصة بالنساء، وروايات وقصص، وبعدة لغات؛ بالكردية والعربية والروسية والإنكليزية والتركية».

هذا المقهى الذي يحتوي مكتبة ضخمة هو الأول من نوعه في قامشلو وعلى مستوى شمال وشرق سوريا يقام فيه أمسيات موسيقية ولقاءات وندوات ثقافية منوعة أيضاً.

نيرودا عيسى يؤكد بأن الهدف الأساسي من افتتاحه تشجيع الشابات والشباب على القراءة، وأضاف أخيراً: «ونهدف كذلك لتحقيق تقارب بين كافة الشعوب لتلاقي الأفكار والثقافات حتى نشكل فسيفسائية جميلة ومنوعة من جميع الأطياف وخلق مجتمع محب للثقافة والانفتاح وتقبل الآخر برحابة صدر».

«الجيش الوطنيّ» هل يخدم أنقرة أم موسكو؟

حلب/ رامان آزاد ـ تركيا ليست دولة عملاقة لتفرض إرادتها على مراكز القرار الدوليّ ويمر تدخلها العسكريّ في سوريا دون مساءلة، بل إنّ ذلك جاء ضمن سياق تقاطعات جيوسياسيّة وشكلٍ من التنافع، وتبادل المصلحة، ومثّل حالة انتقالٌ في الأزمة السوريّة من محاربة الإرهاب إلى استثماره، وهذا هو جوهر حروب الوكالة، التي يقوم بها أطراف فيما أصحاب المصلحة يقفون في كواليسها بانتظار جني عوائدها. ليبقى السؤال مطروحاً حول حقيقة الدور التركيّ ومن تخدم ميليشيات المرتزقة فعليّاً؟

موسكو تستدرج أنقرة

من الملاحظ أنَّ التدخل الروسيّ قد اقتصر بشكلٍ أساسيّ على الطيران واعتمد على القصف الجويّ والصاروخيّ، ولكن هذا الأسلوب غير ناجع لتحقيق الأهداف المرجوة، لأنّ الطيرانَ يُستخدم لأداءِ مهمةٍ محددةٍ، وبقاؤه في الأجواءِ لا يتجاوزُ دقائق معدودةٍ وكلفته عالية جداً. ومهمةُ الطيران التمهيدُ الناريُّ أو استهداف هدفٍ محدد. وفي الحروب ضد طرفٍ بسيطر على جغرافيا معينة، لا يُكتفى بتنفيذ الضرباتِ الجويّةِ، والحاجةُ ماسّةٌ لقوةٍ تُمسكُ الأرضَ وتسيطرُ عليها مباشرةً.

وجدت موسكو أنّه من الأهمية بالنسبة لها استدراجُ أنقرة لإنجاز معركة حلب، مع بداية تدخلها العسكريّ في سوريا الذي أُعلن عنه في ٢٠١٥/٩/٣٠، فاستدرجت أنقرةَ عبر الحديثُ عن مشروع دستور لسوريا يضمنُ حقوقاً للكرد، ليبادر أردوغان إلى موسكو ويقدم الاعتذار عن إسقاط القاذفة الروسية سوخوي -٢٤ على الحدود السورية ـ التركية في ٢٠١٥/١١/٢٤، وعندما سارت الخطةُ بانتظام، لم تتأثر باغتيال السفير الروسيّ في موسكو أندريه كارلوف ٢٠١٦/١٢/٩ والذي جاء بسبب تلك التفاهمات، وصرخ قاتله «أنقذوا حلب».

في حلب كانتِ التجربةُ الأولى للتعاون مع تركيا في إطار اتفاقٍ أقرب للصفقة، فتم الإعلان عن حلب خاليةٍ من المسلحين في ٢٠١٦/١/٢٢ فيما كانت معركة الباب قد بدأت، أي أنَّ أنقرة قبضت ثمن الاتفاق، لتقطع الطريق على الكرد وتمنع الوصل الجغرافي بين عفرين وكوباني.

في الواقع فإنّ التعاون بين موسكو وأنقرة أكثر من مستوى في المصلحة، تجاوزت التنسيق في الأزمة السوريّة، إلى قضايا جيواستراتيجيّة، إذ لطالما كانت تركيا ذراع الناتو الطويلة، وكان الهدف الأبعد إيجاد اختراق في هذا الحلف عبر سلة متكاملة من الحوافز الاقتصاديّة ومسائل الغاز لتصل إلى صفقات السلاح.

«الباب» نموذجٌ لمعركةِ التوافقاتِ

بالمثل برزت مشكلة السيطرة على الأرض، بالنسبة لأنقرة فهي غير مستعدة للتضحية بجنودها، وكان من الصعب إعادةُ معركةِ جرابلس الشكليّة في الباب. ولذلك قامت أنقرة بصياغة ما سمّته «درع الفرات» من الميليشياتِ السوريّة، وبذلك انخفضت تكلفةُ العمليّةِ واحتلت تركيا الباب ورفعت علمها على الباب بكلفة شبه مجانية.

معركة الباب كانت في غاية الأهميّة لفهم مسارات التوافقات الدوليّة فقد تقدمت ثلاث قوى باتجاه المدينة، فقد اقتربت قوات سوريا الديمقراطيّة، ووصلت القوات الحكوميّة إلى مدنية تادف، فيما كانت المرتزقة الموالية لتركيا قد اقتربت بعد السيطرة على جرابلس في ٢٠١٦/٨/٢٤، وفيما وراء هذه القوى يفترض وجود دول هي روسيا والولايات المتحدة وتركيا، وترك الباب لتركيا يعني مسار التفاهمات، والتي استمرت حتى اليوم. فكانت الباب معركة التوافقات أكثر منها معركة عسكريّة.

المسرحية نفسها تكررت خلال العدوان على عفرين، ولكن مع خطوة تنظيميّة إضافيّة، فقد أُعلن عما سُمّي «الجيش الوطنيّ» في ٢٠١٧/١٢/٣٠ وضم ميليشيات ريف حلب الشماليّ. وكافأت أنقرة الميليشيات باستباحة عفرين ونهبها واستهداف الوجود الكرديّ إضافة إلى استهداف هوية المنطقة وخصوصيتها الثقافيّة والتراثيّة واقتصادها.

الأمر نفسه تكرر في العملية المسماة «نبع السلام» وأعلن عن ضم ميليشيات ريف إدلب بالاسم نفسه في ٢٠١٩/١٠/٤، وتمّ الزجُّ بهم بالمعركة، وقد أرادت روسيا إحراج الأمريكيّ، عبر العملية، وكلّ الخلافات التي ظهرت في مراكز القرار الأمريكي، الكونغرس والبنتاغون، واستقالة المسؤولين الأمريكيّين كانت تأكيداً لحالة الحرج الأمريكيّ.

انتهاء الأزمة في مستوى أهدافها

الواقع أنّ هذه المعارك هي من تخطيط روسيّ، ولكنها فوّضت تركيا بتنفيذها، وبعبارة أخرى نفذت الجزء المتّعلق بها بالخطة فقصفت مناطق خفض التصعيد بكثافة عالية، وأجبرت المسلحين وعوائلهم على ركوب الحافلات في رحلات الترحيل إلى الشمال ووسعت الإطار الآمن حول دمشق، ليبدأ بعدها الدور التركيّ، في مشاغلة هذه المجاميع، وزجها في معارك استنزافٍ، بأهداف مختلفة، وتنتظر أن تُجني عوائدها لاحقًا.

وفق هذه الآلية ثُقلت المعاركُ إلى جغرافيا الشمال، وبذلك انتهت الأزمة بالنسبة لدمشق في مستوى الأهداف المعلنة، والتي رعتها ودعمتها الأطراف الإقليميّة، وأصبح شعار «إسقاط النظام» أجوف لا معنى له، بل مثيراً للسخرية، ولنتصور أنَّ مسلحين ومستوطنين تمَّ ترحيلهم قسراً يجوبون شوارع عفرين المحتلّة ويصرخون بذلك الشعار!

ومن المؤكد أنّ كلَّ الشعاراتِ سقطت في عفرين، ولا معنى لها، ولا تعني أيّ تهديدٍ للحكومة، ونجحت موسكو في إظهار كل ما يسمّى «فصائل المعارضة» على أنها مجاميع مسلحة تمارس أعمال السلب والنهب والسرقة والاختطاف والقتل على الهوية، وتحدثت موسكو حول ذلك، لتبرر ضراوة القتال ضدهم.

تم استهلاك كل الشعارات ولم يبق منها شيء، والصورة العامة التي بات العالم يعرفها هي أنّ من يحتل عفرين هم إرهابيون زجّت بهم أنقرة هناك، ونجحت موسكو في خطتها المديدة وضربت خصومها ببعضهم، وباتت دمشق في أمان، وما عادت القذائف تنزل على أحيائها، وليصرخ من يشاء أن يصرخ على الحدود التركيّة، وليعبر عن أحقاده ضد الكرد، ليقتل أو يخطف أو ينهب... لا فرق، فموسكو لا تهتم في سبيل تحقيق أهدافها بالفاتورة!

كل ما تفعله الميليشيات في عفرين والمناطق المحتلة يخدمُ الخطةَ الروسيّة، وهي المفارقة الأغرب في الأزمة السوريّة، فالميليشياتُ تحاربُ القوات الروسيّة والحكوميّة في ريف حماه وإدلب، ولكنها تخدمها من حيث لا تدري في باقي المناطق، وتسعى موسكو إلى إنهاءِ ملف إدلب عبر القضم التدريجي، بالتصعيد تارةً والتهدئة والهدنة طوراً، ومشكلتها هي آلافُ الجهاديين من رعاياها القوقازيين، والتي صدّرتهم إلى سوريا بالتنسيق مع تركيا، فدخلوا عبر مطار أتاتورك، وأوصلتهم الاستخباراتُ التركيّة إلى داخل الحدود السوريّة.

مهمة أنقرة

أنهت موسكو الجزء الأول من الخطة، عبر ابتداع فكرة إنشاء مناطق خفض التوتر، ودخلت تركيا كطرفٍ ضامن، وجمعت كل تفاصيل الأزمة في الجيوب التركيّة عبر عملية الترحيل وسفريات الشمال، وتوقفت معركة إدلب، أما مهمة أنقرة فكانت تحويل هؤلاء البلطجية إلى مرتزقة، أي «البندقية المأجورة»، وزجّت بهم في معارك ليبيا، حيث قتل هناك أكثر من ٥٠٠ منهم، وكانت موسكو تتطلع إلى عدد أكبر. وكان لافتاً أنّ الانزعاج الأوروبيّ كان أكبر من الروسيّ.

التعاون العسكريّ والأمنيّ بين موسكو وأنقرة أعمقُ مما تظهره التصريحات السياسيّة، ولا يدركه المسلحون، ولم يفهموا معنى غضب بوتين عندما لم يخرج لاستقبال أردوغان في الكرملين في ٢٠٢٠/٣/٥ وتركه يجلس لدى الباب بانتظار الإذن بالدخول، الذي قصد موسكو بعد مقتل ٣٣ جندياً تركيّاً، وكانت ضربةً قاسيةً بالنسبة لأنقرة، غير المستعدة للخسارة، فاعتمدت على الميليشياتِ السوريّة في كامل مسار تدخلها في سوريا لخفض الكلفة. كان ذلك ثمناً دفعته أنقرة بسبب مماطلتها في تنفيذ جزءٍ من الخطة المتفق عليها في سوتشي ٢٠١٨/٩/١٧، وإيجاد مناطق منزوعة السلاح بعمق ١٥ـ٢٠ كم.

تلك الزيارة كانت حافلة بالرموز التاريخيّة ذات الدلالة، ومنها وضع مجسم لكاترين الثانية أو «كاترين العظيمة»، القيصريّة، التي تحالفت مع الغرب ضد العثمانيين عام ١٧٦٨، وانتزعت جزيرة القرم في ١٧٧١ وصولاً إلى اتفاقية بعد ثلاث سنوات. وتنسب إليها مقولة شهيرة: «سوريا الكبرى هي مفتاح البيت الروسي»، ويبدو أن بوتين يصوغ سياساته في سوريا طبقاً لهذه المقولة.

في معارك أذربيجان كان يُفترض أن تدعم موسكو أرمينيا بسبب العلاقة الوطيدة والاتفاقات المشتركة، وكانت إيران داعمة لأرمينيا أيضاً في مواجهة أذربيجان الشيعيّة، ولكن المرتزقة السوريين الذين كان يرفعون شعاراً مذهبيّاً وهو الانتصار لأهل السنة، وكان هذا آخر شعاراتهم، تم استدراجهم ليسقط هذا الشعار أيضاً، وربما لا يعلم كثيرون أن المجلس الإسلامي السوريّ الذي صنعه الأتراك، استخدم في بياناته تعبير «الروافض» وأكد على الحالة المذهبيّة، انسجاماً مع توجهات الإخوان المسلمين الموالي لتركيا. وبذلك كانت مشاركة المرتزقة السوريين في أذربيجان مخالفةً عقائديّة، ولكنه جاء في سياق الولاء لولي النعمة.

الصراع في ناغورني كراباخ بين أذربيجان وأرمينيا مقاربٌ للأزمةِ السوريّةِ من حيثُ الأطرافُ ذات العلاقة، فهي نفسها (روسيا، تركيا، إيران، الولايات المتحدة، إسرائيل)، فيما خذلت موسكو حليفتها أرمينيا لتحقق مصلحة استراتيجية أبعد، لترسم بعداً جديداً لطبيعة العلاقات بين تلك الأطراف.

إخلاء وتعويض

رفضت أنقرة إخلاء نقاط المراقبة المحاصرة منذ عام في إدلب في اجتماع الخبراء العسكريين في ٢٠٢٠/٩/١٤، ولكنها سرعان ما تراجعت عن موقفها، وبدأت إخلاءها اعتباراً من النقطة التاسعة وهي أكبرها الواقعة في مورك، في ٢٠٢٠/١٠/٢٠، وانفرط العقد لتخلي باقي النقاط المحاصرة، وتعيد انتشار قواتها قريباً من مناطق سيطرة «هيئة تحرير الشام»، التي تتطلع إلى تعويمها وإسقاط توصيف الإرهاب عنها على حساب المجاميع القاعديّة المتشددة وفي مقدمها «حراس الدين».

ولم يكن من قبيل الصدفة تزامن إخلاء تلك النقاط مع عدوان تركيّ مع المرتزقة على بلدة عين عيسى، دون إذن باستخدام سلاح الطيران، وهو ما أفشل العدوان فلم يحقق أهدافه بالسيطرة على واحدة من أهم عقد المواصلات شمال وشرق سوريا، عدا استهداف رمزيّة بلدة عين عيسى. وليس صدفة أيضاً أن ترفع سقف انتقاداتها لواشنطن والإدارة الذاتيّة ليكون مقدمة عمل عسكريّ تقوم به أنقرة.

وبالمثل كان القصف المدفعيّ التركيّ على جغرافيا التهجير القسريّ لأهالي عفرين، رغم وجود نقطة المراقبة الروسيّة بالمنطقة ورفع العلم السوريّ في تلك الأنحاء، والسؤال لماذا لا تقوم موسكو بدور الضامن وفق مخرجات أستانه؟ وما سبب صمتها حيال القصف المتكرر الذي تسبب في ٢٠٢١/١/٢٣ بوقوع مجزرة في بلدة تَل رفعت؟ في الواقع لا إجابة، إلا أن يكون ما يحدث ضمن إطار اتفاقٍ بين الطرفين. وبلغة أكثر تبسيطاً، إذلب هي جغرافيا المساومات بالنسبة لأنقرة، وما يجري هو شكلٌ من حرب الطرق، ومحاولة لفتح الطريق إم ٥ اعتباراً من الحدود التركيّة وحتى جنوب البلاد، والطريق إم ٤ الذي يعتبر شريان الشمال، ويلتقي الطريقان في حلب.

المسألة الثانية تتعلق بسياسة الابتزاز التركيّة، فهي تهدد أوروبا بأنّ عملٍ عسكريّ في إدلب سينتج عنه مئات الملايين من اللاجئين الذين سيطرقون أبواب الاتحاد الأوروبيّ، ولكن ذلك لم يحدث مع احتلال عفرين أو تَل أبيض/ كري سبي، وسري كانيه، أي أن أوروبا آمنة من عواقب العدوان على تلك المناطق! ولهذا يرتفع صوتها بذريعة إنسانيّة حيال إدلب رغم أنّ الإرهاب هو المستهدف، وهنا تُلعب أنقرة لعبة الابتزاز لأوروبا من وقت لآخر وتهدد أوروبا بفتح قنوات الهجرة، ولذلك تركن دول أوروبا للصمت عندما تتعلق المسألة بالمدنيين العزل ورغم مشاهد التهجير الجماعيّة والانتهاكات التي يقوم بها مرتزقة الاحتلال.

استعداداً للمتغير القادم

أمريكيّاً، إذا كان ترامب قد قاد السياسة الأمريكيّة بعقلِ المقاول، وعقد صفقاتِ السلاح بمئات مليارات الدولارات، وكانت أهم إنجازاته صفقة القرن في ٢٠٢٠/١/٢٨، وإطلاق قطار الربيع العربيّ، إلا أنّه أساء إلى الهيبةِ الأمريكيّة، وأجرى تفاهمات مع موسكو، حول المسألة السوريّة، ورضخ للابتزاز التركيّ، ولكن بالمقابل ثبت للعالم أنّ واشنطن تتخلى عن حلفائها، وهو ما تم تداوله منذ بداية الربيع العربيّ.

ولذلك فقد تكون أهم مهام المرحلة القادمة أمام الرئيس الجديد جو بايدن استعادة الهيبة المفقودة، واتباع الحزم مع الدول الإقليميّة، وهذا لا يستدعي بالضرورة الدخول في صراع مسلّح، بل على العكس تماماً، فيكون بالتوقف عن حرب الوكالة ووضع حدٍ للإرهاب العابر للحدود، لتنتهي أدوار الرعاة والممولين، وهو ما جعل تركيا ودولاً بالمنطقة تعيد حساباتها وتدوّر الزوايا لاستيعاب المتغير الأمريكيّ.

أهالي عامودا: «العزلة على القائد أوجلان هدفها القضاء على إرادة شعوب شمال وشرق سوريا»

قامشلو/ رشا علي ـ أكد مواطنون من عامودا أن العزلة على القائد عبد الله أوجلان، هدفها القضاء على إرادة الشعب الكردي الساعي إلى التحرر وبناء الأمة الديمقراطية.

منذ سنوات والشعب الكردي بكباره وصغاره ونسائه لم ييأسوا من المطالبة بحرية القائد عبد الله أوجلان، ورفض العزلة المفروضة عليه من قبل الاحتلال التركي والتنديد بها.

وحول هذا الموضوع التقت صحيفتنا «روناهي» مع العديد من المواطنين في مدينة عامودا، حيث استنكروا ونددوا بالعزلة التي تفرضها السلطات التركية على القائد.

كسر إرادة الشعوب

وبهذا الصدد التقينا مع «أحمد إسماعيل» الرئيس المشترك لإدارة المدارس في ناحية عامودا، والذي أشار في حديثه عن العزلة المفروضة على القائد منذ ٢٢ سنة، وقال: «إن أهداف العزلة المفروضة على القائد أوجلان من قبل الدولة التركية المحتلة أصبحت واضحة للجميع، وهو كسر إرادة الشعب الكردي والقضاء عليه وكذلك شعوب شمال وشرق سوريا».

وتابع إسماعيل: «الشعب الكردي وبكل قوته سيقف في وجه مخططات الاحتلال التركي، وسيعمل من أجل تحقيق مشروع الأمة الديمقراطية وتحرير القائد، والشعب الكردي شعبٌ مكافح ولن يرضَ إلا بتحرير القائد من سجون الاحتلال التركي».

صمت دولي

وفي ختام حديثه ندد «أحمد إسماعيل» بالصمت المخزي للمنظمات الدولية التي تدعي دفاعها عن حقوق الإنسان بالقول: «لماذا كل هذا الصمت من المجتمع الدولي والمنظمات الإنسانية حيال العزلة المفروضة على القائد أوجلان منذ أعوام؟ أتمنى أن يتحرر القائد ويعم السلام والأمان، وأن يحقق الشعب الكردي حريته لأنه ضحى وقدم آلاف الشهداء».

زكية درويش

احمد إسماعيل

أما المواطنة «زكية درويش» وهي أيضاً من أهالي ناحية عامودا وقد تحدثت باسم مجلس عوائل الشهداء وقالت: «نرفض العزلة اللاأخلاقية المفروضة على القائد من قبل الاحتلال التركي، يمنعون عائلته ومحاميه من اللقاء به، إنها أعمال لا إنسانية».

هو الوجود والحياة للشعب الكردي

وبيّنت لنا المواطنة زكية بأن هذه العزلة هدفها إبعاد المجتمع عن فكر وفلسفة القائد أوجلان، وعن تحقيق مشروع الأمة الديمقراطية، وبتحرير القائد ستُحطم كل مشاريع ومخططات العدو الهادفة إلى إبادة الشعب الكردي، وقالت: «أين هي حقوق الإنسان؟ فكل الدول صامتة عن هذه الأفعال بحق قائد يمثّل إرادة شعبٍ كامل، نحن مجلس عوائل الشهداء نقول: الحرية للقائد والقائد هو الوجود والحياة لأجلنا نحن الكرد».

والجدير بالذكر بأن الدول التي تتغنى ليلاً ونهاراً بالديمقراطية وحقوق الإنسان تمثل دور الضرير أمام الأفعال اللاإنسانية لتركيا بحق القائد والشعب الكردي، والمنظمات الإنسانية أصبحت تتبع لسياسة الدولة التي تمولها مادياً.

مخيم مهجري كري سبي بحاجة لدعمٍ إضافي

عين عيسى/ حسام إسماعيل ـ أوضحت إدارة مخيم مهجري كري سبي الأسباب الكامنة وراء تأخر إنجاز المرحلة الثالثة من المخيم، لإيواء الأعداد المتزايدة من المهجرين الذين ينتظرون دورهم بعد التسجيل، وطالبت بالدعم من قبل الجهات المعنية والمنظمات الإنسانية والإغاثية العاملة في المخيم لإنجازه.

أنشئ مخيم مهجري كري سبي في الثاني والعشرين من شهر تشرين الثاني من عام ٢٠١٩م، نتيجة العدوان الذي شنته الدولة التركية المحتلة والمرتزقة التابعين لها في التاسع من شهر تشرين الأول من ذات العام المذكور على سري كانيه وكري سبي/ تل أبيض، الذي نتج عنه تهجير الآلاف من المدنيين من مناطق كري سبي/ تل أبيض، حيث بدأت المرحلة الأولى من انشاء المخيم بنصب ٥٠٠ خيمة.

عدد من القطاعات الإضافية في المرحلة الثالثة

وواصلت إدارة مخيم مهجري كري سبي في الشهر السابع من عام ٢٠٢٠م بالتعاون والتنسيق مع مفوضية شؤون اللاجئين زيادة عدد الخيمات ونصبت ٢٥٠ خيمة في المرحلة الثانية، لإيواء دفعة جديدة من العوائل المهجرة التي بدأت بالتدفق إلى المخيم بسبب الظروف الإنسانية، وصعوبة تدبر أمورهم في ظل الظروف الاقتصادية التي تمر بها سوريا بشكل عام، حيث كان أغلبهم يقطنون في مدينة الرقة وأريافها، وقسم آخر منهم تهجروا قسراً من المناطق المحتلة بسبب المضايقات وغياب الخدمات في المناطق المحتلة من قبل تركيا ومرتزقتها.

وبدأت إدارة مخيم مهجري كري سبي بالعمل فعلياً لإنجاز المرحلة الثالثة، بالتعاون مع الإدارة الذاتية لشمال وشرق سوريا ومنظمتي (BLUMONT)، (ACTD)، في بداية شهر تشرين الأول من العام المنصرم بتجهيز الأرضية، ودحلها بمادة (الكرابية البيضاء)، وتجهيز عدد من قطاعات التوسعة، عددها ٢٣ قطاعاً، بتجهيزات (الصرف الصحي، وخزانات المياه)، لاستقبال (٥٠٠ ـ ٦٠٠) أسرة مهجرة.

المنظمات تتذرع بنقص التمويل!

ووعدت إدارة مخيم مهجري كري سبي في وقتٍ سابق بإنجاز هذه المرحلة بفترة زمنية لا تتجاوز الـ ٣٠ يوماً، وعن أسباب التأخر يشير الرئيس المشترك لمخيم مهجري كري سبي «محمد الشيخ» إلى أن المنظمات العاملة في المخيم أنجزت جزءاً من المشروع، وتوقفت عن العمل بحجة عدم وجود تمويل إضافي أو دعم من قبل الجهات التي تمول مشاريعها، لذلك تأخر الإنجاز في الوقت المحدد.

محمد الشيخ

وأوضح الشيخ: «الجهات المعنية في الإدارة الذاتية تساعدنا لتحقيق تقدم في أعمال التوسعة، ولكن ليس بالسرعة المطلوبة، لإيواء الأعداد المتزايدة من المهجرين الذين ينتظرون دورهم لإيوائهم في الخيم، وهنالك الكثير من العمل المطلوب إنجازه لإتمام مشروع التوسعة ».

وطالب الرئيس المشترك لمخيم مهجري كري سبي في نهاية حديثه الجهات المعنية والمنظمات العاملة في المخيم بتكثيف الدعم لإنجاز مشروع التوسعة، لإيواء الأعداد المتزايدة من المهجرين المسجلين في سجلات المخيم.

مشفى الشدادي قاب قوسين أو أدنى من الدخول في الخدمة

الشدادي/ حسام دخيل ـ أنهت الورش العاملة في مشفى الشدادي الوطني ٩٥٪ من عمليات الترميم الأخيرة، ليصبح المشفى قاب قوسين أو أدنى من دخوله الخدمة.

وجاء ذلك بعد قرابة عامٍ كامل من العمل الدؤوب من الورشات العاملة، وذلك تلبية لنداءات المواطنين المتكررة المنادية بضرورة توفر مشفى يعمل لخدمة المنطقة.

وقال الإداري في القسم الإنشائي في المشروع «عبد الخالق بركاني»: «إن الورشات العاملة شارفت على الانتهاء من مشروع إعادة الترميم بعد إنجازها أكثر من ٩٥٪ من العمل، فيما لم يتبقَّ سوى اللمسات الأخيرة ليتم تسليم وافتتاح المشفى في بداية شهر آذار من العام الحالي».

وأضاف أن الورشات عملت طوال فترة العمل بأقصى طاقة ممكنة لتسليم المشفى في الوقت المحدد.

ولفت إلى أن الورش أتمت جميع الأعمال الإنشائية والتقنية، من تمديد كهرباء وتجهيز الإنارة والتدفئة المركزية وتجهيز المصاعد وتركيب الأبواب والنوافذ.

وأشار إلى أن المشفى سيكون له دور كبير لخدمة أهالي المنطقة، لما تملكه من موقع استراتيجي يتوسط مناطق ريف الحسكة الجنوبي، فضلاً عن أنه المشفى الوحيد في منطقة ذات جغرافية واسعة ممتدة من ريف الحسكة الجنوبي ومناطق من ريف دير الزور.

ونوه إلى أن: «المشفى مجهز بأحدث التجهيزات والكوادر الطبية مما قد يجعلها من أفضل المشافي على مستوى مناطق شمال وشرق سوريا».

ويُذكر أن الإدارة الذاتية أطلقت مشروع الترميم في بداية العام المنصرم استجابةً لنداءات الأهالي، بسبب تردي الواقع الصحي في المنطقة. والمشفى سيخدم أكثر من ٧٠٠ قرية تتبع لأربع نواحي في ريف الحسكة الجنوبي، وهي: ناحية الشدادي وناحية العريشة وعيدان ومركدة، إضافة إلى قرى من ريف دير الزور الشمالي.

جدل حول ارتفاع أسعار الخضار والفواكه في مدينة قامشلو

قامشلو/ رشا علي ـ ارتفاع أسعار الخضار والفواكه عبء جديد من بين الأعباء التي تُثقل كاهل المواطنين، فما هي أسباب ارتفاع أسعار الخضار والفواكه في مدينة قامشلو؟ وما هو دور الرقابة؟

بعد أن شهدت الليرة السوريّة انهياراً بقيمتها أمام الدولار الأمريكي نتيجة الأزمة التي تعصف بالبلاد منذ ما يُقارب عشرة أعوام، وارتفعت أسعار السلع والمواد كافة بشكل جنوني، وكان للخضار والفواكه نصيب من هذا الارتفاع، وارتفعت معها صرخات المواطنين.

وبخصوص ارتفاع أسعار الخضار والفواكه تجولت صحيفتنا «روناهي» في سوق حطين بمدينة قامشلو، وهو من الأسواق التي تكون غالباً مكتظة بالمواطنين، ولكننا استغربنا لمشاهدة السوق شبه خالي من المواطنين، أين ذهبت عجقة السوق؟

ارتفاع الأسعار عن حدها الطبيعي

وحول هذا الموضوع التقت صحيفتنا «روناهي» مع العديد من المواطنين في مدينة قامشلو، حيث التقينا إحدى المواطنات التي رفضت الإفصاح عن اسمها، واشتكت من ارتفاع أسعار الخضار والفواكه مشيرةً إلى وجود اختلاف في الأسعار بين المحلات التجارية نفسها وبين البسطات أيضاً.

كما بينت المواطنة بأن عائلتها مؤلفة من ثمانية أشخاص وليس لهم معيل إلا ابنها الكبير؛ وقالت: «ابني هو المعيل الوحيد ويعمل نجاراً، فعمله لوحده لا يكفينا لأن الأسعار خرجت عن حدها الطبيعي، الخضار والفواكه من الأساسيات التي لا نستطيع الاستغناء عنهما في حياتنا اليومية».

وعبّرت عن استيائها من الأسعار المرتفعة للخضار والفواكه بقولها: «البقدونس أقل الخضار سعراً جرزتها تباع بـ ٥٠٠ ليرة سوريّة، فما بالك عن أسعار بقية الخضار، وعند مجيئي إلى السوق لا أستطيع شراء ما يلزمني من الخضار والفواكه بسبب الارتفاع الجنوني».

عدم القدرة على شراء الخضار والفواكه

أما المواطن محمود محمد متزوج ومع أنه ليس لديه أطفال إلا أن عمله اليومي لا يكفي لتقديم ما يلزم لمنزله، فقال: «عن ماذا أتحدث عن أسعار الخضار والفواكه؟ إنها غالية جداً، ولا أستطيع شرائهما كل يوم، فسابقاً كانت الخضار والفواكه تباع بأسعار مقبولة، ولكن اليوم أصبحت أسعارها جنونية».

الكثير من العائلات التي لا تستطيع شراء الخضار والفواكه، ويقول محمد: «هناك من لا يستطيع شراء الفواكه، وفي الأسواق والمحلات لا توجد هناك فاكهة سعر الكيلو منها أقل من ألفي ليرة سوريّة، ويعملون يوماً كاملاً مقابل ثلاثة آلاف ليرة، هؤلاء كيف سيشترون الفواكه؟».

بيع ضعفي ما أبيعه اليوم

وفي السياق ذاته التقينا مع أحمد إبراهيم صاحب محل خضار وفواكه في مدينة قامشلو، والذي أشار في حديثه عن عمله الذي يواظب عليه منذ ١٢ عاماً، ولكنه يندهش من قلة حركة شراء المواطنين للخضار والفواكه مقارنةً بالسنوات السابقة، وقال: «في هذه الأيام أجد حركة المواطنين المقبلين على شراء الخضار والفواكه ضئيلة جداً، لأن ارتفاع الأسعار أثّر على الحركة الشرائية، سابقاً كنت أبيع ضعفي ما أبيعه اليوم من الخضار والفواكه».

وأكد إبراهيم في حديثه بأنه يقوم ببيع الخضار والفواكه متقيداً بقائمة الأسعار التي تحددها لجنة حماية المستهلك، وعن ارتفاع الأسعار قال: «ارتفاع الأسعار يأتي نتيجة ارتفاع أجور النقل والعاملين من عملية تنزيل وتحميل، وهذا يدفع التاجر لرفع الأسعار على البائع وهو بدوره يرفع السعر على المستهلك، وهناك جشع واحتكار من قبل بعض التجار في رفع الأسعار».

الاطلاع بشكلٍ يومي على فواتير التجار

يقوم مكتب تحديد الأسعار عن طريق لجنته بالاطلاع وبشكل يومي على فواتير التجار عن طريق زيارة التجار في سوق الهال، ومن خلال معرفة التكلفة يُحدد السعر للتاجر.

ينشر مكتب تحديد الأسعار قائمة أسعار بيع الفواكه والخضار على التجار للتقيد بها، ومن أسباب اختلاف الأسعار وارتفاعها هو تكاليف اختلاف الكمية من تاجر لآخر واختلاف الدولة التي استورد منها السلع، واختلاف نوعية الخضار أو الفواكه، بالإضافة إلى تكاليف الشحن والجمارك لأن غالبيتها تستورد من دول الجوار.

احمد كوتي

وفي هذا الصدد التقينا مع أحمد كوتي الرئيس المشترك لشعبة التموين في مدينة قامشلو حيث أشار بالقول: «بأن مكتب تحديد الأسعار ينشر الأسعار اليومية على التجار للتقيد بها».

مخالفة التجاوزات

وقال كوتي: «نقوم بمخالفة المتجاوزين، كما نجري الجولات التموينية بين المحال لضبط الأسعار والتأكد من التزامهم بها».

واختتم أحمد كوتي الرئيس المشترك لشعبة التموين في مدينة قامشلو حديثه بالقول: «نتلقى الكثير من الصعوبات لعدم تواصل المواطنين معنا في الإبلاغ عن التجاوزات في الأسعار التي نحددها وعمليات البيع بأسعار مرتفعة، ونحن مستعدون لاستقبال الشكاوى من المواطنين والتحقق منها، وهذه الأرقام للتواصل مع شُعب التموين (٠٩٨١١٦٠٩٢٦ ـ ٠٩٣٠٢٢٨٩١٠).

مشروع إنارة شوارع قامشلو بالطاقة الشمسية قيد التنفيذ

روناهي/ عادل عزيز ـ تُعد إضاءة الشوارع باستخدام الطاقة الشمسية وسيلة من وسائل الحصول على الإنارة من مصدر مستدام للطاقة، وتأتي أهمية المشروع من خلال إنارة الطرقات باستخدام الطاقة الشمسية في ظل الانقطاع المستمر للكهرباء النظامية.

مع بداية اندلاع الأحداث في سوريا عام ٢٠١١ انقطعت الكهرباء عن إقليم الجزيرة وخرجت شوارع مدينة قامشلو من الإنارة لأنه كان هناك ضغط كبير على محطة السويدية المغذي الوحيد لمناطق إقليم الجزيرة وجاء مشروع الطاقة الشمسية لينوّر شوارع مدينة قامشلو.

وفي هذا السياق أعلنت هيئة الإدارة المحلية والبيئة في إقليم الجزيرة عن مشروع لإنارة بعض الطرقات، وذلك بالتنسيق مع الهلال الأحمر الكردي وبدعم من بلديات منطقة برشلونة وبتكلفة تقدر بحوالي ٧٠ ألف دولار، وعن طريق ألواح الطاقة الشمسية سيتم تركيبها وتجهيز ألواح الطاقة على كل عامود مخصص للكهرباء من أجل إضاءة الطرقات وإنارة أكبر قدر من الشوارع الرئيسية.

إنهاء المرحلة الأولى

وللاطلاع أكثر حول هذا المشروع التقت صحيفتنا مع المهندس الكهربائي في الدائرة الفنية هادي محمد حيث أشار إلى: «بعد الدراسات التي قام بها المكتب الفني لهيئة الإدارة المحلية والبيئة لمشروع إنارة شوارع مدينة قامشلو بتقنية الطاقة الشمسية، تم إنهاء المرحلة الأولى للمشروع وهي صيانة وتأهيل الأعمدة، بالإضافة إلى طليها باللون الأبيض وكما تمت إزالة أجهزة الإضاءة القديمة وتركيب أجهزة جديدة».

وذكر محمد: «بأن المشروع مؤلف من ثلاثة محاور ويبدأ المحور الأول: من دوار سوني وصولاً إلى محطة الشرق ومجموع أجهزة الإنارة ٣٣ جهاز باستطاعة ١٥٠ واط وتم مد شبكة الربط لهذا المحور، إما المحور الثاني: يبدأ من شارع الحمام في السوق المركزي إلى جسر البشيرية والمربع ما بين شارع الوحدة وشارع الحمام بمسافة خمسة شوارع أفقية مزود بـ ٤٥ جهاز إضاءة باستطاعة ١٠٠ واط، إما المحور الثالث: فيبدأ من دوار الفرن الآلي وصولاً لدوار الأعلاف ويتفرع منه فرعين، مزود بـ ٣٣ جهاز ضوئي باستطاعة ١٥٠ واط».

منتصف شهر شباط سيتم الانتهاء من المشروع

وأشار محمد بالقول: «لكل محور غرفة تقنية تحوي على (بطاريات، لوحة قيادة، أنفرتر) وستكون هذه الغرف في ثلاثة أماكن الأولى فوق مبنى اتحاد الفلاحين، والثانية فوق القيصرية المركزية، أما الثالثة ستكون فوق مدرسة الحمدانية، واستطاعة كل مجموعة سبعة كيلو واط، ولكل محور ٤٦ لوح شمسي باستطاعة ٤٠٠ واط و٢٠ بطارية، والأعمال مستمرة ومن المفروض أن ينتهي المشروع في منتصف شباط القادم».

هادي محمد

واختتم المهندس الكهربائي في الدائرة الفنية هادي محمد حديثه بالقول: «في حال تمت الموافقة على المشاريع المطروحة، سيكون المحور الأول من دوار الصوامع حتى الدوار الجنوبي من حزام مدينة قامشلو، والمحور الثاني من دوار الوحدة وصولاً إلى السوق، أما المحور الثالث من جسر جودي حتى كازية ملا حاجي».